Santa Cruz, Ayer y Hoy

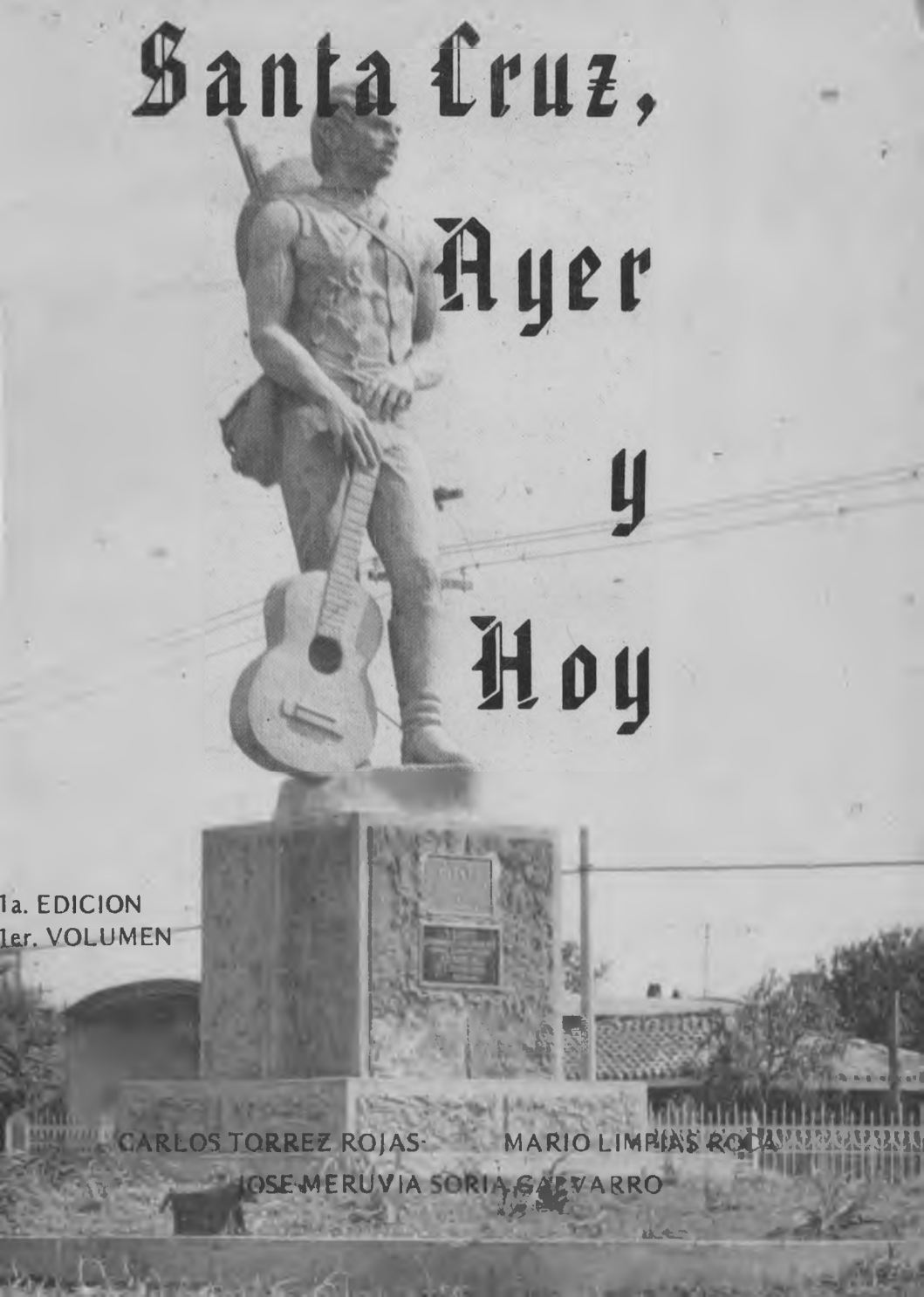

1a. EDICION
1er. VOLUMEN

CARLOS TORREZ ROJAS · MARIO LIMPIAS ROCA
JOSE MERUVIA SORIA · CARVARRO

BIBLIOTECA DIGITAL

TEXTOS SOBRE BOLIVIA

OTROS DOCUMENTOS SOBRE LAS CIUDADES, LUEGO DEPARTAMENTOS Y LA CIUDAD DE EL ALTO

LA SANTA CRUZ, 26 DE FEBRERO DE 1561, HOY DEPARTAMENTO DE SANTA CRUZ

FICHA DEL TEXTO

Número de identificación del texto en clasificación Bolivia: 6900
Número del texto en clasificación por autores: 962

Título del libro: Santa Cruz ayer y hoy

Autor (es): Carlos Torrez Rojas, Mario Limpia Roca y José Meruvia Soria Galvarro

Editor: Editorial "Los Huérfanos"
Derechos de autor: Derechos reservados
Ciudad y País: Santa Cruz – Bolivia
Número total de páginas: 202

Fuente: Digitalizado por la Fundación

Temática: Historia, libertadores, notables, estampas y otros

AYER Y HOY

SANTA CRUZ

"Santa Cruz Ayer y Hoy"

1a. EDICION
1er. VOLUMEN

R.M. 2373

BIBLIOGRAFIA
AUTORES:
Humberto Vasquez M.
Enrique Finot F.
Alfredo Ibañez F.
Juan Siles G.
Hernando Sanabria F.
Orestes Harnés A.
José Fellman V.
Revista "Guapay"

Recopilación
Literatura
Producción:

Carlos Tórrez Rojas
Mario Limpias Roca
José Meruvia Soria Galvarro

Derechos Reservados
Prohibida la reproducción
total o parcial.

Impreso en Bolivia

Printed in Bolivia

Editorial "LOS HUERFANOS"
Santa Cruz de la Sierra
Bolivia

Sr. Luis Ozapaza E. Of. My. Cámara de Diputados, con toda admiración
La Paz, junio - 1983

PRESENTACION

Pretendemos que a la entrega de este primer volumen de "Santa Cruz Ayer y Hoy", el lector juzgue con benevolencia toda la acusiosa labor que nos cupo desarrollar para recopilar de fuentes diferentes, lo más saliente de la vida y obras que pudieron realizar los personajes que honran estas páginas ; que ellas sirvan para el conocimiento del pueblo de quienes nos dieron ejemplo de honradez, sabiduría y patriotismo.

Es por eso que en la primera parte de este libro y salvando honrosos merecimientos por no tener el material respectivo (fotografías, datos biográficos , etc.) consignamos a personalidades que hace tiempo lo dieron todo de sí y abrieron el ancho camino del progreso, del que hoy se enorgullece Santa Cruz. Eterna gratitud para ellos.

"Santa Cruz Hoy" representa (salvando también los mismos obstáculos) a las personas que siguiendo el ejemplo de sus mayores superaron la ruta señalada y con esfuerzo y sacrificio consiguieron que Santa Cruz surja a través del trabajo creador como una región privilegiada de riqueza espiritual y material y más aún , sea lo que es hoy un paradigma nacional de laboriosidad y sentida esperanza de permanente superación.

LOS EDITORES

NOTA:

Contra todo lo que se pudiera decir o pensar, los editores de este libro, no han recibido ni perciben ningún aporte económico de los familiares o personas que aparecen en esta obra.

Ya está en preparación el segundo tomo de "Santa Cruz Ayer y Hoy". Rogamos a nuestros lectores, proporcionarnos fotografías y datos del pasado y del presente, para hacer de este libro una verdadera antología de los valores cruceños. Sus informaciones las recibiremos en el Estudio Jurídico del Dr. Mario Limpias Roca, en la calle Ayacucho No. 223. — Teléfonos 23443 y 37709.

LA MILAGROSA IMAGEN DE LA REINA Y PATRONA DEL ORIENTE BOLIVIANO
LA VIRGEN DE COTOCA

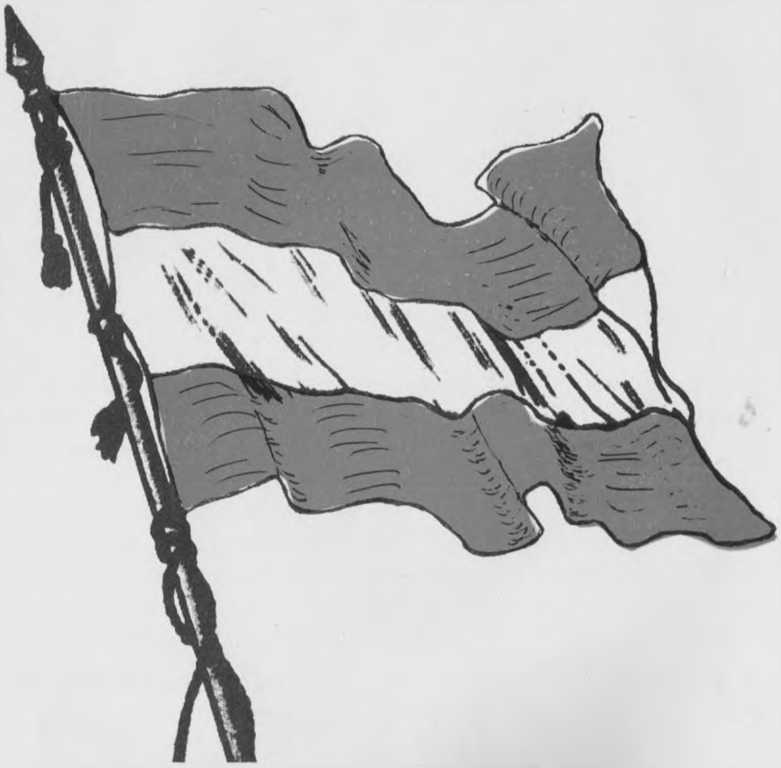

La Bandera Cruceña creada por Decreto Prefectural de 22 de Julio de 1864, dictado por el Prefecto Dr. Tristán Roca.

HIMNO A SANTA CRUZ

Letra del Dr. Felipe Leonor Ribera
Música del Sr. Gastón Guillaux

Bajo el cielo más puro de América
Y en la tierra de Nuflo de Chaves,
Libertad van trinando las aves
De su veste ostentando el primor.

De las flores el mundo galano
Su ambrosía perfumada ofreciendo
¡Libertad, Libertad! van diciendo
En efluvios de paz y de amor.

C O R O

La España grandiosa
Con hado benigno
Aquí plantó el signo
De la Redención.
Y surgió a su sombra
Un pueblo eminente
De límpida frente,
De leal corazón.

De entusiasmo y de fe rebosante,
Venga el hombre y repita este coro,
Que en el suelo del "árbol del oro"
Siempre libre y feliz ha de ser.

Que Natura, en transportes de Diosa
Abrir quiso con pródiga mano
En el país oriental boliviano
Sus mil fuentes de gloria y poder.

Siempre libres, cruceños, seamos,
Cual lo son nuestras aves y flores
Y sepamos vencer los rigores
Del que intente a la Patria oprimir.

Nuestro nombre, en tal hora, con sangre
En la Historia dejemos inscrito,
Repitiendo de Warnes el grito:
" ¡O vencer o con gloria morir!"

El Himno Cruceño fue ejecutado por primera vez en la Plaza 24 de Sep tiembre de 1920, en ocasión de inaugurarse el monumento al Prócer Ignacio Warnes.

DOCTOR ROQUE AGUILERA VARGAS

Nació en Santa Cruz de la Sierra, el 16 de agosto de 1922. Médico–Cirujano, catedrático y ex–Ministro de Estado. Estudió en el Colegio Nacional "Florida" de esta ciudad. Realizó sus estudios facultativos en la Universidad Nacional de La Plata–Argentina, donde se graduó, Médico–Cirujano y los post–graduado en el Hospital "Rawson" de Buenos Aires –Argentina, Clínica "Mayo" de Rochester –USA . , y en el Hospital Richat de París, Francia. Fue catedrático de Anatomía Descriptiva de la Facultad de Medicina Veterinaria de la Universidad "Gabriel René Moreno" . En diferentes oportunidades, desempeñó el cargo de Director del Hospital "San Juan de Dios" y de Jefe de Sanidad Departamental. Durante 20 años, ha sido Jefe de Sala de Cirujía del Hospital General de Santa Cruz y Jefe de los Servicios Quirúrgicos de la Caja Nacional de Seguridad Social. Fue Miembro de la Sociedad Boliviana de Cirujía y de otras entidades científicas y Delegado de Santa Cruz en el Primer Congreso Médico Nacional realizado en La Paz, el año 1939. Concurrió a muchos Congresos y Conferencias Internacionales y Nacionales de Cirugía y Medicina. Era Miembro y Presidente de la Federación Médica de Santa Cruz. En 1966–67, ejerció el alto cargo de Ministro de Estado en el Despacho de Salud Pública. En 1967 fue Delegado de Bolivia a XX Asamblea Mundial de la Salud, celebrada en Ginebra–Suiza. Por sus merecimientos fue designado Profesor Honorario de la Cátedra de Clínica Quirúrgica de la Facultad de Medicina de la Universidad de "San Andrés", de la ciudad de La Paz. Después de prestar, tan importantes servicios a su patria, falleció en su tierra natal, el 1o. de Febrero de 1970.

DOCTOR JULIO ANTELO ROJAS

Nació en Santa Cruz de la Sierra , Magistrado, Parlamentario, Abogado y Maestro. Estudió en colegios oficiales dependientes de la Universidad "Santo Tomás de Aquino", hoy "Gabriel René Moreno" en la cual se tituló de abogado el año 1916. Inclinado a su vocación docente, durante muchos años desempeñó el cargo de Profesor de una escuela primaria hasta ser director de la misma. Abogado de mérito, ejerció con probidad y rectitud. En 1926, fue elegido Munícipe, habiendo ocupado la Presidencia del Concejo Departamental, funcion en la que supo distinguirse por su ecuanimidad, por esa acertada gestión, el pueblo votó por su nombre, siendo elegido Diputado por la Capital Santa Cruz y las provincias Cercado, Warnes, Sara e Ichilo. Llegó a la cumbre de su carrera en el foro, siendo designado en dos oportunidades Ministro de la Corte Suprema de Justicia en la Capital de la República . Falleció en su ciudad natal el año 1980.

DOCTOR MIGUEL ANTELO PARADA

Nació en Portachuelo—Santa Cruz, Abogado, poeta, escritor y periodista. Sus estudios primarios fueron en su pueblo natal y los secundarios en el Colegio Nacional "Florida" . En la Universidad Mayor de "San Francisco Xavier" de Chuquisaca obtuvo su título de abogado. De retorno, en Santa Cruz ocupó su primer cargo, el de secretario de la Universidad "Gabriel René Moreno" y fue tambien Profesor de la Escuela Nacional de Comercio. En la misma Universidad fue Catedrático de Derecho Petrolero y Etica Forense. Ejerció con probidad los cargos de Juez Instructor y de Partido en lo Civil, culminando su brillante carrera en el Foro cuando fue de Ministro de la Corte Superior de Santa Cruz y finalmente Presidente de la misma. Cuando se acogió a la jubilación, ejerció el secretariado de la Prefectura y luego fue Juez del Trabajo. Como poeta cantó a su tierra en exquisitos versos, como escritor hizo folletos y dos preciosos libros intitulados "Recados del Tiempo Ido', (dos ediciones) y "Pueblo Inédito, Santa Cruz de la Sierra", en el periodismo se distinguió como columnista batallador y valiente. Falleció en esta ciudad el 2 de Septiembre de 1973.

DOCTOR JOSE MANUEL APONTE

Nació en Saipurú—Cordillera, Santa Cruz, el 19 de marzo de 1864. Abogado, historiador y catedrático. Estudió en esta ciudad y en Sucre, donde se tituló abogado en 1884. Radicó en Potosí, donde desempeñó los cargos de Secretario General de la Prefectura y Juez de Partido. Fue Catedrático en la Universidad de "San Francisco Xavier" de Chuquisaca y Representante Nacional de 1895 a 1898, siendo en 1897, Presidente de la Cámara de Diputados. Asistió a la Campaña del "ACRE", donde se distinguió por su responsabilidad y patriotismo, ascendiendo al grado de capitán en plena acción de armas. Brillante polemista y extraordinario escritor. Su producción literaria es única por su prosa elegante y su rica fantasía: "La Revolución del Acre", "Tradiciones Bolivianas" y su mejor obra originalmente documentada "LA BATALLA DE INGAVI", donde describe con caracteres epopéyicos el famoso combate en que fue derrotado el invasor peruano, gloriosa batalla que consolidó la integración definitiva de Bolivia. El Dr. Aponte, dió todo por su Patria: Su Talento , su Valor y su Fortuna. Falleció en Santa Cruz el 22 de mayo de 1919.

DOCTOR AURELIO ARAUZ

Nació en Santa Cruz de la Sierra. Médico, parlamentario y Ministro de Estado. Sus primeros estudios fueron en esta ciudad y los facultativos en la Universidad de Chuquisaca y La Paz hasta obtener su título de Médico y Cirujano, prefeccionando sus estudios en el exterior. En 1916, fue elegido Diputado por las provincias benianas de Yacuma y Vaca Diez. En 1923, fue electo Diputado por el Departamento de Santa Cruz, pero no pudo ejercer sus funciones parlamentarias porque fue exiliado por el régimen de esa entoces. Surgido un nuevo gobierno en 1925, junto con las juventudes de todo el país, fundó el partido de la "Unión Nacionalista". En 1927 fue elegido Senador por el Departamento de Santa Cruz para el periodo de 1927—33 y la Alta Cámara le nombró su Secretario. En 1926, formó parte de la Embajada de Bolivia, que concurrió a la transmisión del mando supremo en el Brasil, en calidad de Ministro Consejero. El mismo año el gobierno solicitó su colaboración y le encomendó la Secretaría de Estado en los despachos de Guerra y Colonización. Fue un político sagaz y valiente. Falleció en esta ciudad.

DOCTOR RODOLFO ASTETE

Nació en Santa Cruz de la Sierra. Profesor, periodista, abogado y poeta. Se educó en esta ciudad, en el Colegio Seminario. Muy joven cultivó las letras; cuando se hallaba estudiando en el segundo curso de secundaria, fundó el periódico "Manchas de Tinta", a los dos años dirigió otro, llamado "El Embrión" y en el 5o. curso ya fue más adelante, fundó y dirigió una revista literaria en forma, titulada "Ideas y Hechos", Graduado bachiller ingresó a la Facultad de Derecho y cuando aún era alumno del 4o. curso, fue profesor del Colegio Seminario, plantel en el que se educó. Posteriormente se hizo cargo de la Dirección del "Diario Popular". El 14 de enero de 1914, rindió su examen de abogado, obteniendo aprobación honorífica a la edad de 23 años. Con su título en Provisión Nacional, pudo con ventaja llevar adelante sus inclinaciones por el Derecho Internacional, Público y Público Constitucional y Derecho Penal. Ese mismo año, se dedicó plenamente a las letras, publicando en "El País" sus secciones de "Carnet Mundano" y "Crónicas que pasan". El poeta cruceño Rómulo Gómez en su libro "La Ronda" dedicó una de sus poesías a su Maestro, Dr. Rodolfo Astete, a raíz de su fallecimiento el año 1916. El Dr. Orestes Harnés Ardaya, publicó en uno de sus libros, una sus selectas poesías titulada "Página Blanca". El poeta cruceño don Rómulo Gómez hijo, le dedica un soneto: "Poeta cruceño, prematuramente ido a la Gran Serenidad, cuando viajaba a La Paz, en busca de la Bella Durmiente". "Emilio Finot, Rómulo y este Rodolfo, forman la adolorida trinidad de poetas cruceños que mueren sin haber podido repetir con Maeterlinck "Joai cherché trente ans , mes soeurs". . . . ." (Nota de redacción). El diario "El País", del martes 11 de julio de 1916, rinde un homenaje fúnebre, diciendo: "¡Ha muerto nuestro compañero en la brega del diarismo! Rodolfo Astete, ese enamorado del ensueño, se ha perdido en la inmensa y fria sombra que se levanta ante esta existencia y nos impide mirar más allá a través de la insondable profundidad del arcano".

DON JOSE BENJAMIN BURELA JUSTINIANO

Nació en Santa Cruz de la Sierra, el 26 de noviembre de 1867. Catedrático, científico y literato. Estudió en la Universidad "Santo Tomás de Aguino". Fue preceptor de escuela, profesor y catedrático en colegios y otras instituciones de enseñanza. Vocal de innumerables tribunales académicos, presidente de sociedades , socio de importantes entidades culturales del país y del exterior, Consejero y Rector de la Universidad, Prefecto del Departamento, explorador, corresponsal, periodista y escritor. Resalta la personalidad del científico, cuando es corresponsal de la Real Sociedad Cordobesa; Geoperador de la Sociedad Geográfica de Lisboa–Portugal; Delegado del Oriente Boliviano ante el 4o. Congreso Panamericano de Buenos Aires; Director General de la Exposición Internacional de San Luis – EE.UU; Secretario del Comité Departamental de la Exposición Internacional Panamá–Pacífico; Corresponsal General de Agricultura y Defensa Agrícola de la Argentina; Explorador de los rios Blanco, Negro e Ichilo; Defensor de los Derechos de Bolivia en el Chaco Boreal; Descolló como literato y científico , sus artículos fueron aplaudidos en el país y el exterior. Corresponsal de folletos científicos tales como: Anales de la Academia Universelle de Sciencies et Atrs Industriales de Bruselas– Bélgica. Se anticipó a Wilson en la tarea de formar la Sociedad de las Naciones. Encargado por la Academia de Paris para hacer la medición de la distancia entre el Polo Norte y la Estrella Polar, en cuyo cálculo llegaron a entenderse con el observatorio Astronómico de Munich–Alemania. Escribió en "La Naturaleza" de Madrid–España, su obra "Modificación de la nomenclatura de los compuestos binarios",por estos trabajos recibió lasdistinciones de: Diploma y Medalla de Oro de primera clase – Instituto Científico Europeo de Bruselas como Miembro fundador el año 1893; Diploma de Honor y Medalla de Oro del Instituto Scientifique Europenne fundado por el Dr., Weyland en el año 1893; Medalla del 4o. Congreso Panamericano de Buenos Aires; Medalla de Plata por la Federación de Estudiantes de Santa Cruz en 1932, en mérito a sus años de servicio. Literato de renombre, se distinguió por sus célebres polémicas con grandes personajes de su época. Brilló en botánica, la que conocía en todas sus ramas. Conocidos botánicos europeos visitaron Bolivia como Hertoz, Hollmbery y otros que fueron sus compañeros de excursiones, estudiando muchas plantas no memcionadas todavía en textos de Botánica. El Dr., Teodoro Hertzog Director del Jardín Botánico de Berlín, en homenaje al ilustre investigador, bautizó dos especies de hongos con los nombres de "Mychrotarum Burela", "Sterechisum Burela" y una especie de Aristoloquía la "Aristolochia Burela". Intensa actividad del Sabio que legó al país cultura y patriotismo. Falleció en esta ciudad el 6 de noviembre de 1932.

DON JOSE BENJAMIN BURELA
JUSTINIANO

CORONEL

GERMAN BUSCH BECERRA

CORONEL GERMAN BUSCH BECERRA

Nació en San Javier--Santa Cruz, el 23 de marzo de 1908. Militar de profesión. De fulgurante y epopéyica acción, fue el indiscutible conductor de las fuerzas combatientes en la Guerra del Chaco. Sus hazañas increíbles, despertaron la admiración del propio enemigo. Pocos guerreros podrían decir como él, "Pisé fuerte en el Chaco" "El Gran Capitán", asumió el poder de la Nación, el 13 de julio de 1937, en un incruento golpe de Estado que alejó del gobierno al General David Toro. El consenso nacional aprobó el cambio porque vio en el joven héroe la representación de la honradez y el patriotismo. Hizo su gabinete con socialistas y oficiales del Ejército. Puso de lado a los "aramayistas" que habían gobernado con Toro y llamó a los asesores económicos del Grupo Patiño, formando así por su inexperiencia un régimen representativo de las clases dominantes, las que sobre seguro tendieron un cerco, alrededor de un Presidente que buscaba a tientas el sendero para realizar las esperanzas de las clases pobres que lo habían elegido como a su máximo conductor. Declaró su convicción socialista y puso en vigencia la Constitución Política de 1880 . Ordenó la apertura de los registros cívicos y el retorno de los exiliados. De entre muchos regresó Saavedra, el caudillo socialista de los años 20; según los comentaristas de ese tiempo, ambos tenían las mismas ideas, los mismos programas con el fin de elevar los niveles de vida de las clases pobres; era la suma de dos generaciones distintas, la pre y la post guerra. Las clases imperantes en el gabinete se movieron para impedir esa unión. Triunfó el maquiavelismo altoperuano y el viejo caudillo, Saavedra, fue desterrado. Mientras eso sucedía en Bolivia, Europa se aprestaba a la tragedia del siglo, la segunda guerra mundial . España en plena Guerra Civil, era el campo experimental de las armas de las grandes potencias. Los Derechos Humanos siempre han existido, pero no como Institución, casi ningún gobernante le daban el valor que tienen. Busch se adelantó al tiempo. Abrió las puertas del país a los refugiados del bando republicano de la Guerra Civil Española y a los judíos que en masa abandonaban la Alemania nazi. Bolivia fue para ellos la "Tierra prometida" para una raza que buscaba desesperadamente una patria que los cobijara. Humanitario gesto del Presidente, que al correr de muy poco tiempo se convirtió en un mayúsculo escándalo diplomático en que estaba involucrado su propio Canciller. En noviembre de 1937, firmó con el Brasil un Protocolo para la vinculación ferroviaria de ese país con Bolivia, a través de la ferrovía Corumbá—Santa Cruz a pagarse con la producción del petróleo boliviano. Convocó a elecciones para convencionales para marzo de 1938. Entraron en compentencia electoral los viejos partidos políticos y las juventudes que habían retornado del Chaco en busca de un nuevo orden dentro de una democracia pluralista donde impere la justicia social; republicanos, liberales y genuinos por su lado utilizando ingentes recursos de la rosca contra los socialistas y las juventudes progresistas que formaron el gran frente de apoyo al gobierno de Busch, esa coalición incontaminada de pasados errores tomó el nombre de Frente Unico Socialista (FUS). Como era de esperar triunfó ampliamente el FUS y derrotó espectacularmente a los responsables de la tragedia del Chaco. Reunida la Convención en La Paz, por mayoría absoluta resultó elegido Busch como Presidente Constitucional y Enrique Baldivieso como Vicepresidente. El 12 de julio de 1938 se firmó entre Bolivia y Paraguay el Tratado de Paz, Amistad y Límites, con lo que se puso fin a todo litigio de la zona en disputa. "En resumen, Bolivia perdía más de que debía perder y el Paraguay no ganaba todo lo que había querido ganar; el petróleo boliviano no podía salir al Atlántico y la Shell se quedaba con el deseo de apoderarse de él. Todo ese conjunto de frustraciones había costado a los beligerantes, más de 100.000 vidas". Los perdidosos en las elecciones se reagruparon formando un frente civil de abierta oposición a Busch, e indugeron a Toro que se hallaba acechando en la frontera con la Argentina, a tentar un golpe militar el que fracasó en su nacimiento. Toro se presentó en Yacuiba con dos de sus antiguos oficiales, Juan de Dios Cárdenas y Eulogio Ruiz, penetró hasta El Palmar y sólo una patrulla bastó para correrlos. Toro y Ruiz huyeron, Cárdenas fue tomado preso. Quintanilla organizó un Consejo de Guerra y condenó a muerte a Toro, pero el muerto fue Cárdenas. El 15 de julio de 1938, promulgó la Ley que fija el 11o/o de regalías a los departamentos productores de hidrocarburos. El 24 de septiembre de ese mismo año creó el Departamento Pando. Arreció la violencia política contra la Convención, hasta inclusive, solicitar mediante su vocero "El Diario", la clausura del Parlamento; así esta-

CORONEL GERMAN BUSCH BECERRA

ban actuando los viejos partidos políticos dirigidos por Canelas, cuando repentinamente cambiaron de táctica y nombraron como a su representante a don Alcides Arguedas, notable escritor e historiador liberal, que había adquirido fama a través de numerosas obras que publicó. Se estrenó como dirigente del grupo opositor publicando un virulento y despectivo panfleto contra Busch. Arguedas con aviesa intención acusaba al Presidente de haberse repartido con sus ministros, el superávit presupuestario producido en 1936, cuando ese hecho se produjo en el gobierno de Toro. Busch llamó a Arguedas y le pidió explicaciones y la rectificación de tamaña calumnia. El escritor le respondió en forma insolente e insistió en sus afirmaciones. Ante la injusticia y la iniquidad, Busch, reaccionó violentamente y abofeteó al historiador. La prensa, especialmente "El Diario", órgano liberal especuló el incidente presentandolo como un ataque de "la barbarie a la cultura", lo que provocó protestas de estudiantes y otros que llenaron páginas de libros y periódicos magnificando el hecho. Firmó Notas Reversales con el Brasil para la construcción del ferrocarril Corumbá— Santa Cruz y aprobó un Convenio similar con la Argentina para el estudio de la construcción de la ferrovía Yacuiba—Santa Cruz, también a cambio de petróleo. Elevó el porcentaje de entrega de divisas en un 60o/o. Aprobó una nueva Constitución Política del Estado y tuvo que afrontar un conato revolucionario organizado por la logia "Estrellas de Hierro" y algunos socialistas resentidos. Su sola presencia ante los complotados echó por tierra la conspiración y los rebeldes salieron al exilio. Así transcurrió el año 1938. El 23 de abril de 1939, sorpresivamente, se declaró Dictador. Una rara dictadura que respetó a su Vicepresidente y se sujetó a la Constitución. Cerró el Parlamento y el Dictador reencontró la audacia y la energía que le habían abandonado hasta entonces. "A partir de hoy, inicio un gobierno enérgico y de disciplina, convencido de que este es el único camino que permitirá la vigorización de la República en lo interno y en lo internacional. El país necesita orden, trabajo y moral para cumplir su destino". Libre del control parlamentario, aprobó la Ley General del Trabajo, la nueva Ley Educativa y decretó un aumento general de sueldos y salarios. Dictó el Decreto de 7 de junio de 1939, famoso por su contenido: "Concéntrase en el Banco Central de Bolivia el 100 o/o de las divisas provenientes del total bruto de las exportaciones cuya entrega en letras de primera clase será previa al trámite de la póliza de exportación". Acompañando a esa medida revolucionaria, lanzó un manifiesto que decía: "Afronto serenamente la situación que se plantea y si, a consecuencia de ello, cae mi gobierno, habré caído con una gran bandera: la Independencia Económica de Bolivia". El país unánime se juntó en torno al joven caudillo, bajo la torva e indisimulada frustración de los magnates del estaño. Fueron estatizados los Bancos Central y Minero, recuperando al primero para la soberanía del Estado y al segundo para su función de impedir que las empresas rescatadoras privadas e internacionales sigan extorcionando a los pequeños productores de las minas. El 2 de agosto de ese año fue declarado "Día del Indio". La gran minería comenzó a tocar las puertas de los cuarteles, al mismo tiempo que presentaba un memorial pidiendo la apertura de conversaciones para atenuar en algo el golpe que había recibido. Busch, respondió y en forma cortés les dio a entender que no era posible volver atrás y denunció la existencia de un plan internacional de polonizar a Bolivia. Los barones del estaño no quedaron conformes y el primero en pasar a la ofensiva directa fue el boliviano—judío—argentino Hochschild sabotenado los Decretos del 7 de junio mediante el lock—aut de sus minas. Fue apresado y acusado de sabotaje, delito contemplado y castigado con la pena de muerte de acuerdo a los mismos Decretos de Junio. El Gabinete lo salvó y el barón de las minas salió exiliado. A partir de ese momento los acontecimientos se fueron desarrollando con celeridad cinematográfica. Las amenazas de bloqueos económicos internacionales, los rumores y los pasquines parece que lograron quebrar la férrea voluntad del Presidente hasta que se produjo el acto final de la tragedia. El 23 de agosto de 1939, el Héroe del Chaco ponía fin a su vida con dos disparos de revólver. El consenso general, jamás creyó la forma en que se explicó el hecho. Busch pasó a la historia como el Revolucionario enérgico, idealista y visionario. Su recuerdo es perenne en el corazón de los bolivianos.

(Del libro "SEMBLANZAS DE LOS PRESIDENTES DE BOLIVIA" Carlos Tórrez Rojas).

GENERAL DE DIVISION (r) FROILAN CALLEJA CASTRO

Nació en Santa Cruz de la Sierra, el 4 de diciembre de 1897. Militar de profesión y Héroe de la Guerra del Chaco. Estudió en su tierra natal y en La Paz, donde ingresó al Colegio Militar en 1917. Egresó con el grado de subteniente el año 1920, desde ese año sirvió en distintos regimientos: "Sucre", "Colorados", "Pérez", "Campos" y otros cuerpos militares. Entrenó a los atletas del "Sucre", concursando personalmente con ellos, donde obtuvo medallas y premios en lanzamientos de jabalina y saltos alto y largo. En el Colegio Militar ejerció el profesorado de Reglamentos del Colegio Militar y tiro del Primer Curso de Oficiales de Reserva, más el profesorado de Geografía Militar en el mismo Instituto, En 1927, viajó a Buenos Aires—Argentina, en Misión Militar como Comandante de la Primera Sección de la Compañía de Cadetes que asistió a la celebración del Centenario del General Mitre. Ascendió a Capitán el 8 de junio de 1928 siendo destinado al Regimiento "Campos" con asiento en los fortines "Esteros" y "Saavedra". El 12 de diciembre de ese mismo año recibió la orden de tomar el Fortín paraguayo "Mariscal López", en represalia por la agresión guaraní al Fortín "Vanguardia". Con 60 soldados cumplió la misión, capturó el puesto enemigo, armas y prisioneros. Por esta acción brillante fue ascendido a Mayor, en 22 de diciembre , a solo siete meses de haber sido capitán. En 1930, formó en la Misión Militar que se trasladó a Quito—Ecuador, a las honras fúnebres del centenario de la muerte del Gran Mariscal de Ayacucho, Antonio José de Sucre. En 1932, concurrió a la Guerra del Chaco, ingresando al campo de operaciones en el Rgto . 47 de Infantería. Tomó parte en las siguientes acciones de armas: Ataque al Fortín "Fernandez", retirada de "Platanillos", Ataque al Fortín "Toledo", segundo ataque a "Fernandez", defensa del sector "Arce" donde fue ascendido a Teniente Coronel, en 1933. Como Jefe de Estado Mayor Divisionario de la III División de Infanteria, el año 1934, le cupo actuar en importantes acciones de armas como: Salvar la 8va. Div. que se hallaba en situación difícil en la "China", repliegue ordenado hasta "Tezen", fortificación y defensa de "Campo Santa Cruz" y la gran maniobra de "Cañada Cochabamba" que dió como resultado la captura del Mayor César Lopez, Comandante del Rgto. "Sauces" y del capitán Flores Comandante del Rgto. de Cab. "Capitán Bado" con toda su oficalidad compuesta de 78 miembros y 1689 soldados con todo su armamento y equipo y lo más importante, una valiosa documentación divisionaria, con toda la planificación de la Formación de Guerra del Ejército Paraguayo. En distintas situaciones y hasta la terminación del conflicto, el General Calleja, descolló por su intelígencia, su valor y su presencia siempre oportuna en los momentos de mayor peligro. Fue uno de los pocos jefes que puso en alto el nombre de la Patria. Pasada la Guerra, retornó a su tierra natal y en 1936 se hizo cargo de la Prefectura del Departamento colaborando decididamente a los nuevos postulados socialistas de la Revolución. Poco amante de los cargos políticos renunció por dos veces a la Prefectura y viajó a Sucre para hacerse cargo de la Dirección de la Escuela de Infantería, hasta 1937, en que fue llamado por el Presidente Germán Busch, quién lo designó Jefe del Estado Mayor General del Ejército. Desde ese alto cargo impulsó la reorganización y modernización del Ejército; cooperó al Gobierno, orientando la política internacional, en el sentido de definir nuestra posición para no volver a encontrarnos aislados en caso de una nueva guerra internacional. Siguió como Jefe de Estado Mayor General, hasta el 31 de agosto de 1939, fecha en la que hizo renuncia de su cargo como consecuencia de la trágica muerte del Presidente. Aceptada su renuncia, fue destinado como Jefe de Estudios y Adjunto Militar a nuestra Legación en Roma—Italia y Jefe de Adquisición de material bélico en Europa. Visitó Checoeslovaquia y allí recibió de la Fábrica de Armas Brno, los repuestos necesarios para las armas de nuestro ejército. En Italia , visitó , distintos Institutos Militares en Firenze, Parma, Boloña, Milán y Torino. En 1940 viajó a Berlín—Alemania, como Adjunto Militar, estando ese país en guerra contra las potencias Aliadas. Por cortesía del Mando Alemán viajó, juntamente

con los demás Adjuntos Militares a visitar la "Línea Maginot" y París—Francia. Hasta 1941, permaneció en Berlín, recibiendo allí la órden de retornar a Bolivia. Ya en la Patria, fue destinado como Comisionado Demarcador de Límites en la frontera con el Brasil hasta 1943, en que fue destinado a la letra "A" de disponibilidad", sin mayor motivo. Solicitó su rehabilitación al servicio activo, sin conseguirlo . En 1944, fue ascendido a Teniente General y destinado a disposición del Supremo Gobierno, para desempeñar misiones especiales. En 1945, fue destinado como Comandante del Colegio Militar (15 de enero), en diciembre del mismo año fue designado Presidente del Tribunal Supremo de Justicia Militar hasta 1946, en que a raíz de la asonada del 21 de julio, se retiró del servicio activo para tramitar su jubilación. En 1947, fijó su residencia definitiva de jubilado en su tierra natal, con su esposa y sus hijos. En 1948, cuando se hallaba dedicado a trabajos agrícolas, fue detenido por la policía, acusado de movimientista, y deportado a Corumbá, junto con 44 miembros del MNR., con quienes departió las penas y privaciones del destierro, solidarizandose con sus inquietudes políticas y propósitos revolucionarios, contra el gobierno de esa entonces. Cuando regresó a su hogar, indignado por su injusto deportamiento, comenzó a actuar decididamente con los movimientistas, asistiendo a todas su reuniones. Producida la Revolución del 9 de Abril de 1952 , el Jefe de la Revolución Dr. Hernán Silez Zuazo, lo invitó a hacerse cargo de la Cartera de Defensa, cargo desde el cual , procedió a la reorganización de las FF.AA. con oficiales jóvenes y leales al nuevo estado de cosas. En enero de 1953 fue ascendido al grado de General de División , a disposición del Supremo Gobierno.
El mismo año, contempló indignado , los atropellos que cometían en Santa Cruz, los malos elementos incrustados en las filas de la Revolución, para poder intervenir con todo derecho, regularizó su situación dentro del Partido y actuó con el Comité Pro Dignificación del Partido y Defensa del Pueblo Cruceño. La H. Alcaldía Municipal, en ordenanza especial y en acto solemne lo declaró Hijo Predilecto de Santa Cruz en Grado Eminente. Desde el año 1955 hasta 1960 permaneció dedicado a sus trabajos particulares. En 1961, se sancionó la Ley de la República, por la que se le asignó el haber de un diputado en forma vitalicia, en mérito a sus brillantes actuaciones en la Guerra del Chaco, junto a los Generales en retiro Bernardino Bilbao Rioja y Manuel Marzana. Condecoraciones y medallas que recibió: ORDEN DEL MERITO MILITAR: en el Grado de Caballero, en el Grado de Oficial, en el Grado de Comendador, en el Grado de Gran Oficial y EL CONDOR DE LOS ANDES, en el Grado de Oficial, Medallas: de "Guerra" y la "Cruz de Bronce", por declaración de Benemérito de la Patria. A la Constancia: de Tercera, Segunda y Primera Clase. Otras Medallas Nacionales: de oro del Regimiento "Juana Azurduy de Padilla"; de oro, del Centro Oriental "Vicente Seoane"; de oro, concedida por los mineros en 1952; de oro, otorgada por la H. Alcaldía Municipal de Santa Cruz por "Hijo Predilecto" , en el aniversario de su Grito Libertario (1937); de oro, por la H. Alcaldía Municipal de Santa Cruz, por "Hijo Predilecto' en el aniversario del 9 de Abril de 1954; de bronce, del primer periodo de gobierno del Dr. V. Paz Estensoro y medalla de bronce, concedida por la Sociedad "San Vicente de Paul" de La Paz, por acciones en la Guerra del Chaco, el 4 de diciembre de 1930. Medallas Extranjeras:de oro, recordación de la inauguración del Palacio Municipal de Guayaquil—Ecuador (1928) y de plata, Aniversario de la Independencia Argentina (1927). Condecoraciones Extranjeras: La de "Godón Calderón" en el Grado de Segunda, concedida por el Gobierno del Ecuador (1930) y la del "Sol del Perú" en el alto Grado de Gran Oficial , otorgada por el Gobierno Peruano, en reconocimiento de su leal muestra de amistad con esa nación. Medalla del Congreso Nacional, concedida a los Defensores del Chaco y Beneméritos de la Patria. Medallas Deportivas : 3 medallas de Primera correspondientes a primeros premios, en lanzamiento de jabalina, en torneos militares en 1923, 1925 y 1927. Todo un Hombre, que hizo honor a Bolivia y Santa Cruz. Falleció en su tierra natal.

GENERAL
FROILAN CALLEJA CASTRO

DOCTOR
JOSE CALLAU LARA

CORONEL
MIGUEL CASTRO PINTO

DOCTOR JOSE CALLAU LARA

Nació en Santa Cruz el 19 de marzo de 1889. Abogado y maestro. Una vida plena de actividad docente, educó generaciones; desde maestro de escuela fue elevandose en categorías, dictando sus conocimientos en varios colegios y especialmente en el Colegio "Nacional Florida", donde fue director durante trece años en dos oportunidades. Profesor de Castellano del Instituto Tecnológico dependiente de la Universidad "Gabriel René Moreno" Rector y Jefe del Distrito Escolar en 1937. Actuó en Política durante la Guerra del Chaco, siendo Prefecto del Departamento en 1934 y posteriormente colaboró al Presidente Busch en el mismo cargo en 1939. Falleció en Santa Cruz el 17 de septiembre de 1962.

CORONEL MIGUEL CASTRO PINTO

Nació en Santa Cruz el 29 de septiembre de 1830. Sentó plaza en el ejército el año 1848. Sirvió en distintos cuerpos militares, en esa época en que se sucedían con frecuencia inusitada, las revueltas y motines contra los gobernantes de turno, ganando sucesivamente sus grados, hasta el de Coronel con el que asistió a la Guerra del Pacífico. Se destacó en la Batalla del Alto de la Alianza comandando el Tercer Batallón del famoso Regimiento "Colorados", en el sector central de defensa. Con sus aguerridos "cuadros", soportó durante toda la acción del 26 de mayo de 1880, los ataques de la caballería chilena, hasta quedar reducido su batallón de 250 héroes a 16, los que se retiraron portando la Bandera de Bolivia. El Coronel Castro Pinto, cayó prisionero y fue conducido a la prisión araucana de "San Bernardo" de donde logró fugar, trasmontando los Andes y llegar a tierra argentina. El general Campero en el parte elevado a la Convención Nacional de 1880, hace especial mención de la conducta del coronel Castro Pinto en la citada batalla, por lo que fue declarado Benemérito de la Patria y se hizo merecedor a los homenajes que se dispensó a los Defensores del Mar. Falleció en la ciudad de Sucre.

DOCTOR BASILIO DE CUELLAR

Nació en Santa Cruz de la Sierra el año 1802. Jurisconsulto, parlamentario, periodista, Ministro de Estado y Presidente de la Corte Suprema de Justicia. Estudió en su tierra natal, siendo alumno fundador del Colegio Seminario.En Sucre, en los albores de la Nueva República, actuó brillantemente en el periodismo, siendo redactor, del primer periódico boliviano, "El Chuquisaqueño" desde cuyas columnas cooperó con decisión y gran voluntad, a la organización del nuevo estado que había creado el Libertador. Su carrera política, principió en 1832, cuando fue elegido diputado por Santa Cruz. Su palabra fácil y chispeante le granjeó la simpatía del Parlamento . Sus exposiciones llenas de fina ironía y valiente expresión integrista, hicieron, que en los años 1837 38—39—44 y 1846 fuera elegido por aclamación Senador por su tierra. Fue Consejero de Estado de 1843 a 1846. En 1847 Prefecto de Chuquisaca y durante el gobierno del General Córdova, en 1855, Ministro del Interior y Culto. Posteriormente, como jurisconsulto de Nota, fue elevandose de Ministro de la Corte Suprema de Justicia, hasta llegar a la Presidencia del Supremo Tribunal . Su labor fue austera y de gran dignidad. Falleció en Sucre el año 1882.

PROFESOR EMILIO FINOT FRANCO

Nació en Santa Cruz de la Sierra,el año 1888. Maestro, poeta, bibliógrafo y autor dramático. Fue el primer poeta cruceño laureado en La Paz, en memorable certamen nacional de los Juegos Florales, donde obtuvo el primer premio el año 1911. Autor de "Breves" y "Rosas" en verso. Prosa notable con: "Biografía y Bibliografía de Gabriel René Moreno"; "Antología Escolar"; "Poetas Bolivianos"; "Alma, Bolivia", la comedia "El Falso Brillo" y el drama "Ana Barba". En el Congreso Literario Nacional que se realizó en Sucre, el año 1909, ganó el primer premio con su producción "La Revolución de 1809 en Chuquisaca". Fue el primer poeta modernista de Santa Cruz. Poeta inolvidable: "La factura de sus versos en la nueva Escuela Literaria, es la fragilidad y la ruptura con los cánones establecidos, pues el modernismo tenia que expresarse con la modalidad que le impuso: Música en Palabras" Falleció en su tierra natal, el año 1914.

DON ENRIQUE FINOT FRANCO

Nació en Santa Cruz de la Sierra el 16 de septiembre de 1891. Maestro, publicista, parlamentario y diplomático. Cursó en su ciudad natal la enseñanza primaria y secundaria. Trasladado a Sucre realizó estudios pedagógicos en la Escuela Normal como alumno fundador. Consagrado a la educación desempeñó los siguientes cargos: profesor del Liceo de Señoritas; de la Escuela de Aplicación y de la Escuela Normal de Sucre (1912), Inspector de Instrucción Primaria del Departamento de Chuquisaca en 1913; Director fundador de la Escuela Modelo de La Paz en 1914; Secretario de la Dirección General de Instrucción Pública de 1915 a 1917; profesor de Letras del Instituto Normal Superior en 1917 y Director General de Instrucción, interinamente, en 1916. En 1918 ingresó al servicio diplomático, mediante lucido examen en el que obtuvo el nombramiento de secretario de Legación de primera clase, luego fue Secretario de la Legación y Encargado de Negocios ante el gobierno del Perú, posteriormente, fue Ministro Plenipotenciario en Chile. Su actuación en la prensa fue brillante . Fundó "El País" en Sucre, fue redactor de "El Diario" en La Paz, fundador y director de "El Liberal" en la misma ciudad, director de "El Oriente" de Santa Cruz. Fundó y dirigió la revista pedagógica "La Educación Moderna". Don Enrique Finot, ha enriquecido al acervo boliviano con obras de mérito indiscutible: "Noticia de la Instrucción Pública en Bolivia", "La Reforma Educacional en Bolivia", "Historia de la Pedagogía Boliviana", "La Cuna de Monteagudo", "El Cholo Portales" novela de ruda y vigorosa crítica social, "La historia de Bolivia en Imágenes", "La Conquista del Oriente Boliviano", "Historia de la Literatura Boliviana", "Elogio de Gabriel René Moreno", "Nuevos aspectos de la Guerra del Chaco" y muchas otras obras y folletos. En 1927 fue elegido Diputado por Santa Cruz. Fue Miembro Correspondiente de la Real Academia de Ciencias y Artes de Cádiz, y Miembro de la Sociedad Bolivariana y de las Sociedades Geográficas de Sucre, La Paz, y Santa Cruz de la Sierra. Fue muchísimas veces condecorado por Instituciones nacionales y extrangeras. Falleció en esta ciudad el año 1952.

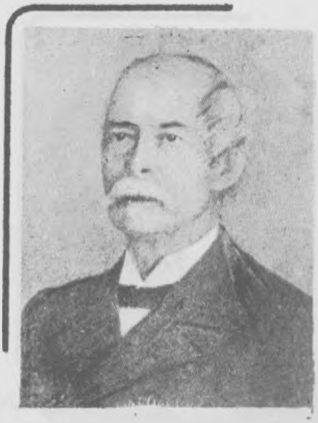

DOCTOR ZOILO FLORES APONTE

Nació en Santa Cruz de la Sierra, el 27 de junio de 1846. Jurisconsulto, político y diplomático. Estudió en esta ciudad y Cochabamba donde obtuvo su título de abogado. Brillante periodista y polemista de fuste, fue de los primeros en defender las riquezas bolivianas del Litoral frente a la indiferencia de los políticos de ese tiempo, con su pluma mordaz e incisiva alertó al tibio gobierno del General Daza, sobre las ambiciones y el armamentismo araucano, pero no fue escuchado. Ya en plena guerra, fue designado Ministro Plenipotenciario de Bolivia ante el Gobierno del Perú. Vencida la Alianza se negó a abandoar Lima, cuando el invasor incendiaba la ciudad. Detenido junto con el Presidente Peruano fue conducido prisionero a Angol, inhóspita aldea al sur de Chile. Repatriado, militó en el Partido Liberal y en la Revolución de 1898, fue el cerebro de esa contienda fratricida. Escribió en muchísimos periódicos y fue Director de "El Imparcial" de La Paz. Sus obras más notables fueron: "Efemérides Americanas", "La Jurisprudencia Chilena", "La Campaña de Bolivia en 1870–1871" y "Refutación al Manifiesto del Ministro de Relaciones Exteriores de Chile". Falleció en su tierra natal.

DOCTOR JOSE GIL SORUCO

Nació en Santa Cruz de la Sierra, Abogado, parlamentario, político y rector de la Universidad. Estudió en esta ciudad y se doctoró abogado en la Universidad "San Andrés" en La Paz el año 1908, al año siguiente y de retorno a su ciudad natal, el año 1909, ejerció con energía y rectitud el cargo de Agente Fiscal. Fue elegido diputado por las provincias de Velasco y Ñuflo de Chávez, durante la legislatura de 1910–13 habiendo ocupado en dos oportunidades la Secretaría de dicha cámara . En 1922, el gobierno le encomendó la Prefectura de Santa Cruz, delicado cargo en que el Dr. Soruco demostró notables condiciones de sagacidad y tino administrativo. En 1923 fue nombrado Rector de la Universidad "Gabriel René Moreno", alta situación que desempeñó como verdadero mentor de las juventudes de su tierra. Posteriormente, de nuevo fue elegido Diputado por las provincias Velasco y Ñuflo de Chávez, al servicio de cuyos intereses dedicó todo su entusiasmo patriótico. Después de cumplir sus deberes ciudadanos se retiró a la vida privada dedicandose por completo a la atención de sus asuntos particulares. Falleció en su tierra natal.

DOCTOR MARIO GUTIERREZ GUTIERREZ

Nació en Santa Cruz de la Sierra, el 19 de octubre de 1917. Abogado, político y diplomático. Estudió en esta ciudad y en la Universidad Católica de Santiago de Chile. En 1938, conjuntamente con otros jóvenes idealistas fundó el partido político: Falange Socialista Boliviana, en circunstancias en que el país se hallaba postrado después de la Guerra del Chaco. En 1959, luego de la trágica muerte del Jefe del FSB , el Dr. Gutierrez, subjefe de ese partido, asumió el mando de su aguerrida militancia y prosiguió con denuedo, la lucha política que sostenía con su poderoso enemigo, el MNR. Por varios años trabajó en el periodismo dirigiendo el semanario "Antorcha" y la revista "Páginas Libres". Fue H. Alcalde Municipal de Santa Cruz de la Sierra, Diputado y Senador Nacional, candidato a la Presidencia de la República en 1964 y 1978 y a la Vicepresidencia en 1979. Mediante una insospechada e increible maniobra política, logró unir su partido con su más porfiado contendor, el MNR y en alianza con el General Banzer Suárez, tomó el poder en agosto de 1971, asumiendo en esa fecha, el cargo de Canciller de la República. Desde ese Ministerio, el Dr. Gutierrez, se convirtió en uno de los diplomáticos más controvertidos de su época, imprimiéndole a su labor, la dinámica que requería el país, para sus memorables intervenciones en la Organización de las Naciones Unidas en su calidad de Embajador, en el problema de la mediterraneidad Boliviana. Ejerció la Presidencia de la República con caracter interino, cuando desempeñaba las funciones de Canciller. Escribió varias obras sobre Política y Derecho Internacional, destacandose las siguientes: "La operación panamericna y la causa de la reivindicación marítima de Bolivia", "Sangre y Luz de dos razas" y "Predestinación histórica de Bolivia". Retirado de la actividad política y cuando se encontraba dedicado a sus quehaceres particulares, falleció en Estados Unidos de Norte América, el 4 de agosto de 1980. Repatriados sus restos, fueron sepultados en su tierra natal.

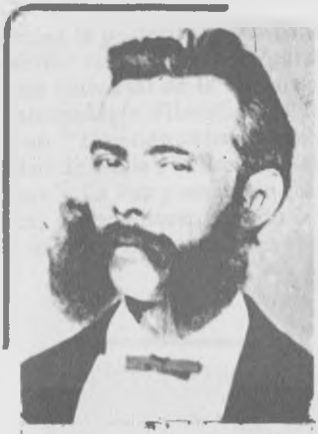

DOCTOR ANDRES IBAÑEZ JUSTINIANO

Nació en Pailas—Santa Cruz, el año 1843. Estudió en esta ciudad y Sucre, donde obtuvo su título de abogado. Vivió en una época en que las luchas entre conservadores y liberales eran enconadas y sangrientas, los primeros eran unitarios y los otros federalistas. En esta ciudad, el lider del federalismo era el Dr., Ibañez que obtuvo el consenso popular, siendo elegido en dos oportunidades diputado por Santa Cruz. En un comienzo fue apoyado por las clases dominantes, pero, cuando pronunciando un inflamado discurso en la plaza principal se quitó la levita del aristócrata y se puso la chaqueta del obrero, los acomodados le retiraron su apoyo, porque aún dias antes, había proclamado la abolición de la esclavitud por deudas, la requisa de armas para sus adeptos, el reparto de tierras de los ricos y otras medidas avanzadas para ese tiempo, demostrando así su total rompimiento con los conservadores. Durante el gobierno del Dr. Frias, encabezó varias revueltas, concurriendo a los sangrientos combates de "El Trompillo" y "El Pozo de los Pororós", donde fue vencido. En 1876, cuando gobernaba el general Daza, se insurreccionó y se apoderó de la ciudad, proclamando a Santa Cruz, Estado Federal de Bolivia. Vencido por los leales al gobierno, fue sometido a prisión, pero en la cárcel, con una arenga, volcó a su favor a la tropa que lo tenía prisionero, la que dio muerte a su comandante y puso en libertad al Dr. Ibañez. Ante la gravedad de esos hechos, las autoridades de La Paz, enviaron fuertes contingentes de soldados a Santa Cruz los que retomaron la ciudad, vencieron al lider y lo pusieron en fuga hacia el Brasil, en cuyo trayecto lo capturaron a 75 kms. de la frontera, en "San Diego", donde fue sometido a un Consejo de Guerra, verbal, siendo sentenciado y ejecutado el 1o. de mayo de 1877. El doctor Ibañez, fue el precursor de las luchas sociales en Bolivia.

DOCTOR MANFREDO KEMPFF MERCADO

Nació en Santa Cruz de la Sierra, el 8 de febrero de 1922. Abogado, Filósofo y parlamentario. Estudió en la Universidad "Gabriel René Moreno" hasta recibir su título de abogado en 1943. Asistió a los siguientes Congresos todos ellos de Filosofía: III Interamericano de México, 1950; Internacional de Lima 1951; Interamericano de Santiago—Chile 1956 y al VI Internamericano en Buenos Aires—Argentina 1959; Dictó conferencias en la Universiad de Río de Janeiro, San Pablo , Valparaiso, Concepción, Valdivia, Santa María, Cuyo , La Paz, Sucre, Zulia, Santa Cruz, etc. Fue Miembro de las siguientes Sociedades de Filosofía: Interamericana, Chilena, Peruana, Brasilera y Boliviana como fundador. Desempeñó las siguientes cátedras en las universidades que se indican: Profesor titular de Historia de la Filosofía Moderna en la Facultad de Filosofía y Letras de la Universidad de La Paz; Subdecano de la misma Facultad; Profesor visitante de la Facultad de Filosofía, Ciencias y Letras de la Universidad de San Pablo; Profesor de Introducción a la Filosofía, Historia de la Cultura, Cursos monográficos y Seminarios en la Facultad de Filosofía y Educación de la Universidad de Chile; profesor visitante de la Universidad de Concepción—Chile, Profesor contratado de Teoría del Conocimiento, Etica, Historia de la Filosofía Contemporánea y Filosofía de la Historia en la Universidad del Zulia—Venezuela y Profesor de Filosofía Jurídica en la Universidad "Gabriel René Moreno" hasta 1974. Obtuvo los diplomas de Individuo de Número de la Real Academia Española de la Lengua y de Profesor Honoris Causa de la Universidad "Gabriel René Moreno". Fue representante permanente de Bolivia ante la UNESCO en 1952 y Senador Nacional y Presidente del Congreso durante los gobiernos de Barrientos y Siles Salinas.

DOCTOR KEMPFF MERCADO

Dejó a la posteridad, las siguientes obras: "Historia de la Filosofía en Latinoamérica" (ed. Chile), Un resumen de la misma a manera de apéndice en la "Historia Universal de la Filosofía" de J.H. Störig, (Ed. Chile), "Introducción a la Antropología Filosófica", (Ed. Chile) reeditada por la Universidad de Santa Cruz, "¿Cuándo valen los valores"?"Ensayos de axiología" Ed. de la Universidad de Zulia , "Filosofía del amor" (Ed. Chile) reeditada por la Ed. "Ultima Hora", La Paz y otras,con mas folletos, ensayos y artículos en revistas filosóficas y periódicos. Cuando se hallaba en la cumbre de su actividad intelectual lo sorprendió la muerte en esta capital el año 1974.

DOCTOR FELICIANO LIJERON

Nació en Santa Cruz de la Sierra, el año 1888. Maestro, abogado y parlamentario. Estudió en esta ciudad sus cursos primarios, trasladandose luego a Sucre, junto con don Enrique Finot, para ingresar como alumnos fundadores de la Escuela Nacional de Maestros, en 1909, Estudió abogacía en la Universidad de "San Francisco Xavier" de Chuquisaca hasta obtener su título de Abogado. Fue profesor en diversos establecimientos en Sucre, Santa Cruz, La Paz y Trinidad. Dictó cursos de Derecho Civil, Mercantil Administrativo y Constitucional en el Instituto Nacional de Comercio de La Paz. Se distinguió en el Parlamento por su palabra fácil y vibrante, representando en dos oportunidades a las provincias Ñuflo de Chávez, Velasco, Vallegrande y Florida. Polémico parlamentario y periodista escribió en casi todos los órganos de prensa de La Paz. Su amplia labor fue reconocida por propios y extraños; retirado a la vida privada, falleció en su tierra natal.

DOCTOR ADRIAN LIMPIAS RIBERA

Nació en Santa Cruz de la Sierra, el año 1890. Abogado y maestro. Realizó todos sus estudios en esta ciudad hasta obtener su título de abogado, profesión que desempeñó con honradez y probidad. Ocupó importantes cargos dentro de la Administración Pública y en la Judicatura. Fue Secretario General de la Prefectura del Departamento; Juez Instructor y Fiscal de Instrucción. Su vocación por la enseñanza lo llevó a ejercer como maestro y profesor en distintos planteles educacionales , habiendo trabajado en el Magisterio Urbano, más de 27 años, acogiendose a la jubilación cuando aún educaba y enseñaba en la Escuela "Basilio de Cuéllar". Perteneció a muchas Instituciones Culturales y Sociales, como la "Sociedad Felipe Leonor Ribera", la "Sociedad Filarmónica del Oriente" y el Club Social "24 de Septiembre". Despues de prestar tan importantes servicios a la Justicia, a la Administración Pública y a la Enseñanza, falleció en esta ciudad, el 25 de mayo de 1955.

DON JOSE MERCADO AGUADO

Nació en Santa Cruz de la Sierra. Un filántropo digno de especial recordación. Su enorme fortuna la destinó para la enseñanza y el sostenimiento de los niños pobres. Jamás utilizó sus bienes en obras que no fueran de beneficio colectivo. Su vida fue plena de comprensión, bondad y cariño para los desamparados . Donó dinero e inmuebles a muchas entidades públicas,como a la H. Alcaldía Municipal de Santa Cruz para que administre esos fondos, los cuales están destinados al mantenimiento del Asilo de Huérdanos que fundó, obra que perdura y que beneficia a la juventud sin recursos. A fecha, ese establecimiento ya es una institución, un verdadero colegio de Artes y Oficios, donde aprenden y se educan más de un centenar de niños. Honor y respeto al hombre que supo asegurar la vida y el porvenir de los huérfanos.

DOCTOR PLACIDO MOLINA MOSTAJO

Nació en Santa Cruz el 11 de octubre de 1875, Abogado, poeta, escritor, catedrático, historiador, geógrafo, maestro, Rector de la Universidad "René Moreno" y brillante jurisconsulto: Vocal y Presidente de la Corte Superior de Santa Cruz . En Sucre , Vocal del Supremo Tribunal, Decano y Presidente de la Corte Suprema. Estudió en Trinidad y Santa Cruz. Prolífico escritor, sus obras: textos de Historia y Geografía, algunos de ellos se publicaron en Europa. A los 20 años produjo una "Geografía Universal" en verso, "Antología de Poetas Bolivianos" editada en Paris en 1908; "Observaciones y rectificaciones" al libro "Santa Cruz, una República en la América del Sur" del Historiador argentino don Enrique de Candia; "Historia de la Gobernación de Santa Cruz"; "Historia del Obispado de Santa Cruz"; "Bolivar en Bolivia"; "Anecdotario de Monseñor Santistevan" y otros con mas de 80 folletos; en su carrera periodística fue fundador y colaborador de numerosos periódicos y revistas en ésta, Buenos Aires, La Paz, Sucre, etc. El Dr. Molina Mostajo, fue el prototipo multifacético de la actividad intelectual que imprimió a su amplia labor por Santa Cruz y la Patria. Falleció en su tierra natal el 4 de enero de 1970.

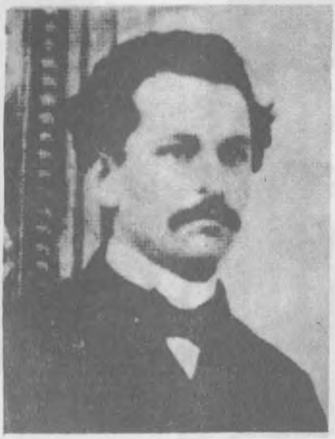

AÑO 1859

DOCTOR GABRIEL RENE MORENO DEL RIVERO

Nació en Santa Cruz de la Sierra el 7 de noviembre de 1836. Abogado, polígrafo, historiador, crítico literario y diplomático incomprendido. Estudió en esta ciudad hasta el año 1850,en que se trasladó a Sucre, cuando su señor padre, el Dr., José Gabriel Moreno, fue nombrado Ministro de la Corte Suprema de Justicia. En la Capital, prosiguió sus estudios secundarios en el Colegio Nacional "Junín", hasta 1856 en que viajó a Chile a seguir estudiando, porque el Dr.Moreno había sido designado Prefecto del Litoral.En Santiago de Chile, completó sus conocimientos de humanidades en el Colegio "San Luís", luego ingresó a la Universidad de ese país, hasta recibirse de abogado en 1866 profesión que nunca ejerció, inclinandose a la historia de la que llegó a ser su más alto exponente. Cultivó lo mejor de la intectualidad chilena, siendo sus preferidos los historiadores y escritores Diego Barros Arana y Miguel Luis Amunátegui, de ese modo surgió la serie de estudios de René Moreno sobre los poetas bolivianos del Romanticismo. Fue director de la Biblioteca del Instituto Nacional hasta 1871, año en que retornó a Bolivia para ver a su madre, de quien se hallaba alejado más de 20 años. De regreso a Chile, desempeñó la Secretaría de la Legación Boliviana en Santiago, misión diplomática que estaba dirigida por el célebre Embajador Rafael Bustillo, (1873) . Hasta comienzos de la Guerra del Pacífico, publicó una serie de artículos de índole histórica o bibliográfica en la "Revista Chilena". Ocupada Antofagasta por el invasor araucano, el gobierno chileno pensó que podría romper la alianza

DOCTOR GABRIEL RENE MORENO DEL RIVERO

AÑO 1893

Perú—Boliviana, ofreciendo a nuestro país Tacna y Arica a cambio del Litoral, Las gestiones chilenas, en principio no tuvieron éxito, pero el Presidente Daza, aparentó aceptar el plan y mediante Luis Salinas Vega presionó a Moreno para que fuera portador de las bases chilenas, después de muchas dudas, Moreno aceptó y las llevó a Tacna en mayo de 1879. Daza, tan pronto tuvo los documentos, los entregó al Perú y denunció a Moreno como agente del enemigo. Regresó a Santiago donde concluyó la impresión del primer volumen de la "Biblioteca Boliviana" en julio de 1879. Abandonó Chile ese mismo año y por la via Buenos Aires , regresó a Bolivia para vindicarse. En Sucre logró que se formara un Tribunal de Honor para que juzgara sus actos, el que dictó un fallo favorable a Moreno. Por este y otros motivos, dejó Bolivia para no regresar jamás. Su labor literaria es de extraordinario valor: "Las Matanzas de Yañez", "Catálogo de Moxos y Chiquitos", "Elementos de Literatura Preceptiva", "El General Ballivián", "Bolivia y Argentina", "Bolivia y Perú", "Biblioteca Peruana", "Ultimos dias coloniales en el Alto Perú", dos suplementos de su "Biblioteca Boliviana", "Ensayo de una bibliografía de los periódicos de Bolivia" y muchísimos artículos publicados en revistas chilenas y argentinas. A comienzos del siglo XX, la salud de Moreno fue decayendo y su vejez era casi solitaria, Hasta el final siguió atendiendo su cargo de Director de la Biblioteca del Instituto Nacional y su puesto de profesor de literatura en la misma entidad. El 28 de abril de 1908, falleció en la Clínica Alemana de Valparaiso. Bolivia, perdió al más grande historiador y bibliógrafo del siglo XIX.

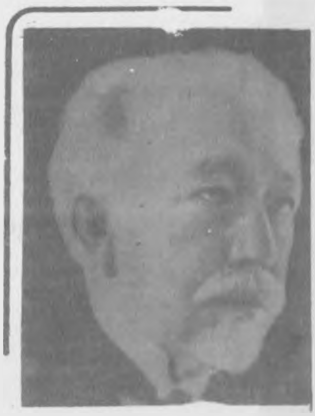

DOCTOR NICOLAS ORTIZ ANTELO

Nació en Portachuelo–Santa Cruz, el 10 de septiembre de 1857. Médico y Científico. Estudió en Sucre, donde obtuvo su título de médico cirujano en 1881. Ese mismo año formó parte de una comisión científica al Oriente Boliviano, descubriendo dos especies de coleópteros que la Academia Francesa de Medicina cuyo presidente era el profesor Blancarde, bautizó con el nombre de "Pirofuros Naupactus Ortici", en homenaje a su descubridor. En 1914, fundó la Cátedra de Obstetricia en la Facultad de Medicina de la Universidad de "San Francisco Xavier" en Sucre, donde preparó por primera vez en el país, la vacuna antivariolosa. En 1918, representó a Bolivia en el VIII Congreso de Medicina, realizado en Rio de Janeiro, de cuyas secciones de Obstetricia y Ginecología, fue Presidente Honorario. En 1919, fue designado Rector de la Universidad Real y Pontificia de "San Francisco Xavier" de Chuquisaca. Por muchos años ocupó el Decanato de la Facultad de Medicina, además de ejercer el cargo de Director de Manicomios de la Capital . Fue Miembro de Número de entidades científicas extranjeras y Miembro Honorario de todas las Sociedades científicas nacionales. Culminó su talentosa y filantrópica obra, en 1922, cuando por acuerdo unánime de todas las universidades del país, fue consagrado "MAESTRO DE LA JUVENTUD BOLIVIANA". Una de las principales avenidas de Sucre, lleva su nombre. Falleció en la Capital, el 8 de julio de 1936.

PROFESOR RAUL OTERO REICHE

Nació en Santa Cruz de la Sierra el 20 de enero de 1906. Poeta, escritor y maestro . Estudió en su ciudad natal y Sucre. Su extraordinaria capacidad para cantar las bellezas de su tierra, hace de nuestro biografiado, el más grande poeta cruceño y el bardo superlativo del Oriente Boliviano. Inició su labor literaria el año 1925,, junto con otros poetas de su época: Jesús Lara, Octavio Campero Echazú y Mendizabal Santa Cruz. Su presencia estaba latente , ya sea en la Prefectura, en la Presidencia de la Peña de Escritores de Santa Cruz, en la cátedra de Filosofía y Letras de nuestra Universidad, en la Dirección de Cultura de la H. Alcaldía Municipal, en el periodismo, en la radio, en la diputación , en el magisterio y en las actividades que le cupo intervenir; pero donde resalta, es en la poesía en la que diviniza con excepcional sensibilidad las costumbres y tradiciones de su tierra. Publicó: "Alba" poesías, "Carne de Política" novela costumbrista, "Flores para deshojar" versos infantiles y "Sangre y Lejanía" poesías de la Guerra del Chaco. Su poema "América" obtuvo el primer premio en los Juegos Florales de Cochabamba el año 1937, siendo traducido al inglés en el litro "Nuevos Poetas de América"; la Sociedad Esotérica de Buenos Aires, le otorgó el primer premio a su soneto "Paz"; en 1953, la Sociedad de Escritores de Cochabamba convocó a un concurso donde obtuvo la Violeta de Oro y la Banda del Gay Saber con su poema

PROFESOR RAUL OTERO REICHE

"Rumbo al Paititi" y la Universidad "Gabriel René Moreno", el año 1955, le otorgó el primer premio por su libro "Poesías",. Alcanzó altas distinciones honoríficas: Presidente Honorario Vitalicio de la Sociedad de Escritores y Artistas de Santa Cruz de la Sierra y Miembro de la Academia de la Lengua Española de Madrid. Lo condecoró el Gobierno de Bolivia y fue honrado con la Orden Bicolor como Miembro de Honor Distinguido por el Gobierno de Guatemala. Dejó mucha obra inédita: "Colección de Paisajes", "Poesías Infantiles", "Sensación de Plenitud", "El Ave de la Sombra" y varios ensayos titulados "Rosario de Luciérnagas", "Viaje de Bodas", "La Pascana" y un segundo tomo de poesías de la Guerra del Chaco. Otero Reiche , está en el alma y el corazón del pueblo cruceño. El Comité Cívico Pro Santa Cruz, perduró su saber, al nominar la Casa de la Cultura de Santa Cruz de la Sierra: "RAUL OTERO REICHE" Falleció en esta ciudad el 29 de enero de 1976.

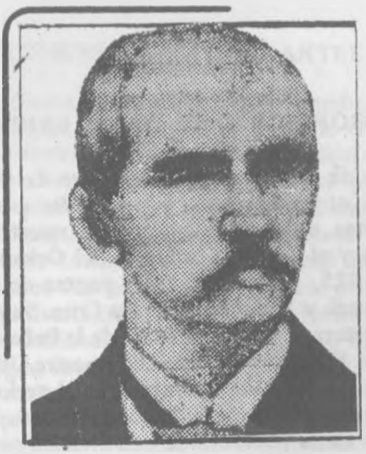

DOCTOR MAMERTO OYOLA CUELLAR

Nació en Santa Cruz de la Sierra, el 11 de mayo de 1838. Filósofo, jurisconsulto y parlamentario. Estudió en esta ciudad y se graduó abogado en Cochabamba. Fue profesor en el Colegio de Artes y Ciencias, Juez Instructor y Vocal de la Corte Superior de este Distrito. Presidente del Concejo Municipal y diputado en cinco oportunidades por Santa Cruz. Senador y Prefecto del Beni en los años 1882 y 1886. En 1898, viajó a Europa y publicó en Barcelona—España, su famosa obra "La Razón Universal", hermoso libro de profundo contenido filosófico. Falleció en Santa Cruz, el 26 de octubre de 1902 cuando ejercía la Presidencia de la Corte Suprerior del Distrito.

DOCTOR RAFAEL PEÑA

Nació en Santa Cruz el año 1846. Naturalista, abogado y político. Civilista por convicción,fue ardiente opositor a la dictadura del Presidente Melgarejo , lo que le costó el exilio, habiendo en el Paraguay ahondado sus conocimientos sobre botánica, su máxima dedicación; fruto de ella es un hermoso libro: "LA FLORA CRUCEÑA" compendio único de fama internacional, que aún hoy, sirve de cita y consulta de los científicos. Se doctoró abogado en Sucre. Escribió estudios históricos. Fue Fiscal General y Ministro de la Corte Suprema de Justicia. Culminó su carrera política hasta llegar a la Vicepresidencia de la república durante el gobierno de Fernandez Alonso con quien cayó del poder cuando triunfó el general Pando en la Guerra Federal. Falleció trágicamente en la ciudad de Santa Cruz el año 1901.

DOÑA ASUNTA PERALTA SORUCO

Nació en Santa Cruz de la Sierra. Eximia declamadora y gran artista en decoración. Es notable su conocido y laureado trabajo artístico en la concepción del "NACIMIENTO BIBLICO", que en la ciudad de La Paz, mereció los primeros premios en los concursos auspiciados por la H. Alcaldía Municipal, Círculo Femenino de Cultura Hispánica y de Instituciones Culturales y Religiosas. Ese bello y meritorio trabajo figura en dos libros: "La Navidad en Bolivia" y la doctora Julia Elena Fortún y "La Navidad Paceña", del tradicionalista Antonio Paredes Candia. Otro de sus trabajos y que mereció los mejores comentarios de la prensa norteña es "La Gruta de la Virgen de Lourdes", situada en el Parque Roosevelt de la ciudad del Illimani. En una de las principales emisoras de esta ciudad tenía una audición po_ico–cultural: "POEMAS PARA TI", en la cual interpretaba poesía hispano–americana, pero preferentemente dio impulso a la poesía nacional. Ha sido distinguida por dos instituciones femeninas, el "Círculo Femenino de Cultura Hispánica" y "CONIF", con pergaminos y medallas, por su labor cultural y artística. El hermoso "Nacimiento Bíblico", fue obsequiado por su autora y diseñadora, a la Catedral de Santa Cruz de la Sierra, en la Navidad de 1973. Fue arreglado y adornado por ella misma durante tres años en forma consecutiva. Ejerció la Presidencia del "Comité de Literatura Infantil–Juvenil", filial Santa Cruz. Estando a punto de grabar un disco de poesía femenina boliviana, en Buenos Aires, la sorprendió la muerte , el 25 de septiembre de 1980. Así quedó frustrada la ilusión de la exiquisita y sensible artista de traer a su pueblo natal lo mejor de su expresión humana.

GENERAL JULIO PRADO MONTAÑO

Nació en Vallegrande, Santa Cruz, el 23 de septiembre de 1910. Militar de profesión, político y diplomático. Estudió en su tierra natal, en esta ciudad y en La Paz en el Colegio Militar de donde egresó en 1931. Concurrió a la Campaña del Chaco, habiendo sido ascendido a teniente en pleno campo de batalla. Durante toda la contienda actuó con responsabilidad y valentía, mereciendo por ello, grados, citaciones y condecoraciones. Pasada la Guerra realizó estudios militares en Pinerolo—Italia y Fort Worth —Estados Unidos de Norteamérica. Ocupó importantes cargos: Edecán del Presidente Germán Busch; Ministro del Trabajo, durante el Gobierno del Presidente Gualberto Villarroel; Agregado Militar en Londres—Inglaterra; Comandante del Batallón de Cadetes del Colegio Militar de Ejército; Comandante de las Divisiones 1a y 7a ; Subsecretario de Defensa Nacional; Ministro de Defensa Nacional; Embajador de Bolivia en Quito—Ecuador; Prefecto del Departamento de Oruro; Alcalde Municipal de la ciudad de Santa Cruz; Senador electo por Santa Cruz en 9 de julio de 1978 y Presidente de las X y XI Convenciones del Movimiento Nacionalista Revolucionario. Falleció en esta ciudad el 11 de septiembre de 1978.

DOCTOR FELIPE LEONOR RIBERA

Nació en Santa Cruz de la Sierra, el 25 de mayo de 1846. Se tituló de abogado en la ciudad de Sucre el año 1876. Los principales rasgos de su vida pública son, en síntesis, como sigue: Defensor de los derechos de Bolivia en el Pacífico. Fue Primer Jefe de la Guardia Nacional, desde 1879 hasta 1900, con el grado de Teniente Coronel. Por el año 1879, fundó y sostuvo con los Dres. Gil Antonio Peña, Ricardo Arias y Nemesio Mercado, el célebre diario "La Estrella del Oriente", tribuna de los derechos de Bolivia sobre su costa marítima en el Pacífico. En esa misma defensa, formó parte de la minoría congresal que en la Legislatura de 1891, se opuso "con grande vigor y argumentación nutrida", a la aprobación del Protocolo de 19 de mayo de dicho año, "que envolvía la entrega de nuestro Litoral a Chile", cómo lo expresa el libro "La cesión de Tacna y Arica. Los tratados con Chile y los Sres. Pando y Gutiérrez", por Antonio Quijarro (Cochabamba, 1897). Fundador, organizador y Rector dela Universidad "Gabriel René Moreno".— Primer Secretario Fundador de la Universidad de Santa Cruz , que hoy lleva el nombre de Gabriel René Moreno, figurando en tal carácter en el Acta de su Instalación el 11 de enero de 1880, al lado de su Primer Cancelario (lo que llamaos hoy Rector), Iltmo. Obispo Juan José Baldivia. Así actuó en el proceso de organización de dicha Casa Superior de Estudios, regentando sus principales cátedras, designándoselo Decano de la Facultad de Derecho y después Rector de la Universidad en dos períodos, 1905 y 1920 y 1921. Cabe destacar que la creación de la Universidad Cruceña, se debió a solicitud de los hombres

DOCTOR FELIPE LEONOR RIBERA

más ilustres de Santa Cruz en ese tiempo, como Felipe Leonor Ribera, Mamerto Oyola Cuéllar, Santos M. Justiniano, Juan Lorenzo Campero y Rómulo Arano, arguyendo entre otras razones, el propósito de cooperar a la defensa nacional en la Guerra del Pacífico de 1879, como que en dicho año, el 15 de diciembre, se dictó el Decreto Supremo que disponía la mencionada creación. En reconocimiento a los referidos méritos, la Federación de Estudiantes de Santa Cruz, en 26 de septiembre de 1926, le proclamó Maestro de la Juventud Cruceña, juntamente con el Iltmo. Obispo José Belisario Santistevan y Dr. Gustavo Parada.— Líder de la idea federalista en Bolivia.— Fundador y Presidente de la "Asociación Federal", organizada en Sucre en 1875, con filiales en todas las capitales de departamento de la república. Es famosa la Declaración de 5 de septiembre de 1875, formulada por la referida entidad, y cuyo original fue cedido a la Biblioteca Universitaria de Santa Cruz, por el nieto del Dr. Felipe Leonor Rivera, Dr. Leonor Ribera Arteaga. Representativo de uno de los movimientos literarios más notables en Bolivia.— En la obra "Poetas Bolivianos"., recopilación de Plácito Molina y Emilio Finot, el Prólogo de Manuel M. Pinto (París, 1908), refiriéndose al renacimiento literario, "para despercudir el pensamiento de las telarañas de medio siglo" (1828—1879), hace mención del Dr. Felipe Leonor Ribera, cuando dice que en "el Oriente, Ribera, Peña y otros mantuvieron el fuego de la sagrada hoguera". Esos otros , los nombra enseguida: Pérez, Molina y Finot. Autor del Himno Cruceño, oficilizado por la H. Municipalidad de Santa Cruz, después de un Certamen Literario en que obtuvo el primer premio, dicha composición poética es alabada en España por su letra impecable y exquisita y sin agravio a la Madre Patria, como otros himnos análogos.— Tiene notables versos de carácter patriótico unos, folklóricos otros y muchos dedicados a la enseñanza. Es muy comentada la pieza satírica que escribió con el título "El Abate Polidori", traducida a varios idiomas. Fue laureado como poeta el año 1921. Precursor de la enseñanza popular y abanderado de la justicia social.— Independientemente de la enseñanza oficial, fundó el Colegio de Ciencias, bajo su dirección, para alumnos de secundaria y como ayuda a las clases pobres. Fundó también la primera escuela para obreros el año 1916, con los Dres. Pablo E. Roca y Adalberto Terceros y una pléyada de jóvenes intelectuales como Rubén Terrazas, Rodolfo Landívar Serrate, Angel Flores y otros, que luego se convirtió en una especie de Universidad Popular . Jefe del Partido Republicano Genuino en Santa Cruz, en oposición al Partido Liberal y cuya causa era la defensa de los pobres y la justicia social. Con los Dres. Pablo E. Roca y Adalberto Terceros Mendivil , fue Miembro de la Junta Revolucionaria de Gobierno en esta ciudad el año 1920. Falleció en Santa Cruz el 23 de junio de 1938. (SIC .)

DOCTOR LUIS RIVERO CUELLAR

Nació en Santa Cruz de la Sierra. Cursó sus estudios primarios y de instrucción media en el Colegio Seminario, titulandose de Bachiller en Ciencias y Letras en la Universidad "Gabriel René Moreno" ; habiendo seguido sus estudios facultativos en la Facultad Libre de Derecho que funcionaba en esta ciudad, donde se graduó de Licenciado en Derecho y Ciencias Políticas y Sociales. En 1920, optó el título de abogado ante la Corte Superior del Distrito de Santa Cruz, habiendo merecido aprobación plena y un excepcional voto de aplauso que le acordó la Sala. El joven abogado inició así su carrera obteniendo brillantes triunfos que lo acreditaron como uno de los más activos y combativos dentro de su profesión. En 1919–21, ejerció el cargo de Oficial Mayor del H. Concejo Municipal de ésta ciudad. Con marcada sensibilidad social y en tiempos muy difíciles para el periodismo libre, dedicó sus energías juveniles a defender al pueblo con su pluma agil y vibrante, pero sin caer en el personalismo odioso y retrógrado de la prensa malsana; ejerció el cargo de Director de "El Registrador", semanario independiente defensor de los intereses locales. Luego fue redactor fundador del acreditado órgano de prensa "El Oriente" Merced a sus esfuerzos personales, abrió un amplio surco dentro del periodismo y el foro, lo que causó la admiración de las juventudes y el pueblo de Santa Cruz. Falleció en su ciudad natal.

DOCTOR PABLO E. ROCA

Nació en Salta—Argentina, el 26 de abril de 1860, cuando sus padres se hallaban exiliados en esa República. Abogado, Ministro de Estado y Político. Estudió en esta ciudad, en la universidad "Santo Tomás de Aquino", hasta obtener su titulo de abogado. El jóven profesional, desempeñó la judicatura y el ministerio público con marcada honradéz y ecuanimidad. Brilló en el campo político, elegido, dos veces por el Senado, para ejercer como Ministro de la Corte Superior del Distrito de Santa Cruz, declinó ese honor, para aceptar la diputación por este Departamento. Le cupo actuar con los gobiernos constitucionales de los Presidentes Pacheco, Arce, Baptista y Fernandez Alonso, al finalizar el periodo del último de los nombrados, fue nominado Prefecto del Beni, cuyo pueblo, en 1900 lo eligió Senador por ese Departamento, investidura que cumplió hasta 1905. Su actuación más destacada en ese lapso, fue la de manifestarse integrista con motivo de la discución del Tratado de 1904, que cedía a perpetuidad el Litoral Boliviano. Cuando se iba a firmar el ominoso documento, violentamente se levantó de su curul y gritó indignado ¡YO NO VENDO MI PATRIA! así el Dr. Roca demostró su profundo amor a Bolivia, negandose a suscri

DOCTOR PABLO E. ROCA

bir tan vergonzoso convenio. Era fogoso y elocuente orador popular y parlamentario, cualidad que le hizo comandar, verdaderas legiones intelectuales y populares. En 1920, fue aclamado Prefecto por este Distrito, cargo que desempeñó reorganizando todo el servicio público, sin odios ni rencores, en un ambiente de aceptación general por sus actos de gobierno. Nuevamente, en 1923, fue proclamado Senador por el departamento. En 1926 , se hizo cargo del Ministerio de Fomento y Comunicaciones, durante cinco meses. En consecuencia, la acción política del Dr., Roca, se resume así: Diputado en cuatro Asambleas, Senador por Santa Cruz y el Beni, en cuatro oportunidades, o sean 28 años de labor legislativa. A todo este fecundo trabajo se debe agregar: La Presidencia del Concejo Municipal de Santa Cruz en dos bienios; la Presidencia del Comité de Fiestas del Centenario Cruceño en 1910; la Presidencia del Centro Patriótico Cruceño que en 1920 inauguró el monumento del Prócer Ignacio Warnes; la Vicepresidencia de la Cámara de diputados en 1896 y su candidatura a la segunda Vicepresidencia de la República, lanzada en Cochabamba y Chuquisaca en 1908 y 1909 . Después de obtener una merecida jubilación, como Representante Nacional , en 1932, se retiró a la vida privada, dedicandose al magisterio al lado de su Venerable Maestro Dr., Felipe Leonor Ribera. En 1943, ya octogenario y pobre , recibió el reconocimiento de su pueblo, cuando fue honrado con la designación de "MENTOR DE LA JUVENTUD CRUCEÑA", por el Rectorado de la Universidad "Gabriel René Moreno" que en esa entonces, estaba a cargo del Dr. Enrique Aponte, Acongojado, todo el pueblo de Santa Cruz, asistió a sus funerales cuando falleció el 17 de abril de 1945.

DOCTOR JULIO SALMON PARADA

Nació en Santa Cruz de la Sierra, el 6 de agosto de 1888. Abogado, político y parlamentario. Realizó estudios en su tierra natal y en Sucre, hasta obtener su título de Abogado, ejerciendo esa profesión con honradez y decoro, descollando en la judicatura al ocupar el alto cargo de Fiscal General de la República, función que desempeñó con singular tino y dignidad. Como periodista y político sirvió a las mayorias en momentos en que la juventud retornaba de la Guerra del Chaco, fue entonces que siguió al Presidente Germán Busch a quien colaboró en el Parlamento hasta dirigir como Vicepresidente la Convención de 1938. Posteriormente fue Ministro de Estado, destacandose en la dictación de la Ley de 15 de julio de 1938 que fija el 11o/o de regalías sobre producción petrolera y el famoso Decreto de 7 de junio de 1939 que concentra en el Banco Central de Bolivia el 100o/o de las divisas provenientes del total bruto de la exportaciones mineras. Escribió un proyecto de Código Penal y otro sobre la Constitución Boliviana. Fue Catedrático de Derecho Internacional de la Facultad de Derecho y Rector de la Universidad "Gabriel René Moreno", elevada situación que dignificó con sagacidad y amor a su tierra, hasta que el estudiantado lo designó "MAESTRO DE LA JUVENTUD CRUCEÑA". Después de haber puesto en servicio de la Patria, su vida llena de esfuerzos y sacrificios falleció en esta ciudad, el 22 de junio de 1952.

DOCTOR ANGEL SANDOVAL PEÑA

Nació en el departamento de Santa Cruz. Se recibió de abogado y dirigió uno de los consultorios jurídicos más eficientes de esta ciudad . Al mismo tiempo enseñó la asignatura de Historia por concurso de méritos y exámenes de competencia.Fue uno de los fundadores de la actual Sociedad de Estudios Históricos y Geográficos. Presidente del H. Concejo Municipal de esta capital. Diputado por la provincia Cordillera. Delegado Nacional en el Oriente con asiento en Puerto Suárez. Fundador de Roboré que hoy es población floreciente de la provincia Chiquitos. Introdujo el primer automóvil a Santa Cruz, desde Puerto Suárez. Prefecto del Departamento. En virtud de nombramieto constitucional tuvo que trasladarse a Sucre, como miembro del más alto tribunal de justicia de la nación. Ejerció los cargos de Ministro Decano y Presidente de la Excma. Corte Suprema de Justicia.

Posteriormente, fue abogado de Yacimientos Petrolíferos Fiscales Bolivianos dentro del juicio contencioso y contencioso–administrativo interpuesto por The Standard Oil contra el Estado. Fue felicitado por el entonces Presidente de la República Tcnl. Germán Busch en los siguientes términos: "Gobierno se complace felicitarle brillante triunfo obtenido como Abogado de Yacimientos Petrolíferos Fiscales. Queda su actuación profesional como ejemplo de patriotismo y entereza que consolidan aún más si cabe sus bien adquiridos prestigios. Atentamente. Tcnl. Germán Busch , Pres. república' (Consúltese libro "Bolivia y The Standar Oil" publicado en Sucre).

En homenaje a su memoria, una de las más significativas provincias del departamento de Santa Cruz lleva su nombre. En la capital de la república el Dr. Angel Sandoval ejerció las funciones de Presidente de la Sociedad Geográfica y Presidente del Colegio de Abogados. Falleció el 30 de enero de 1941, en Sucre (SIC)

MONSEÑOR DOCTOR JOSE BELISARIO SANTISTEVAN

Nació en Santa Cruz de la Sierra, el 18 de agosto de 1843. Sacerdote, filántropo y fundador. Estudió en su tierra natal y en el Seminario "San Cristobal' de Sucre, de donde egresó sacerdote. Desde su juventud se distinguió por sus cualidades intelectuales superiores y su gran espíritu piadoso. Brillante orador y filántropo sin medida, dueño de cuantiosa fortuna la distribuyó en obras de beneficencia y ayuda directa a los necesitados. Obispo de la Diócesis de Santa Cruz desde 1891, recorrió los extensos territorios de su jurisdicción llevando la fe, la bondad y la moral especialmente a las tribus que habitaban la selvas y las llanuras de su tierra. En 1881, fundó el Colegio Seminario del "Sagrado Corazón de Jesús", obra que realizó con fondos de su propio peculio, hoy "Obispo Santistevan" en homenaje al venerable Prelado. En 1892, junto con un grupo de señoras fundó el Colegio "Santa Ana". De 1884 hasta el año 1887 fue Senador por el Departamento de Santa Cruz; de 1891 a 1899, ejerció como Catedrático y Cancelario de la Universidad "Santo Tomás de Aquino". En 1916 , la Santa Sede lo nombró Arzobispo Titular de Sinnada y Obispo Asistente al Solio Pontificio. Inició e impulsó en gran manera la construcción de la Catedral de Santa Cruz, hoy Basílica Menor. El pueblo cruceño le guarda especial veneración. Falleció en su tierra natal el 30 de marzo de 1931.

DOCTOR OVIDIO SANTISTEVAN HERRERA

Nació en Santa cruz de la Sierra, el 3 de enero de 1926. Realizó sus estudios primarios en el Colegio Seminario y los secundarios en el Colegio Nacional "Florida" de esta ciudad . Estudió medicina en la Universidad de La Plata Argentina, de donde retornó con su flamante título de Médico–Cirujano. Al iniciar su carrera, residió muchos años en la población de Camiri, donde ejerció con maestría y responsabilidad. Luego al regresar a su ciudad natal trabajó en el Hospital General, donde también prestaba servicios como Catedrático de las Universidades de "San Francisco Xavier", "San Simón" y "San Andrés", de Chuquisaca, Cochabamba y La Paz, respectivamente, teniendo a su cargo a todos los estudiantes de medicina que venían a esta ciudad a efectuar sus prácticas. Prestó servicios profesionales en las Cajas de Seguro, Petrolera, Ferroviaria y Hospital General, donde era Jefe de la Sala II. Médico Cirujano de fama. Como profesional y amigo, fue de los mejores

DOCTOR OVIDIO SANTISTEVAN HERRERA

dignos de recordar y que aún vive y vivirá en la memoria de quienes lo conocieron y tuvieron la suerte de compartir con él. En su hogar tenía y aún mantienen sus familiares, colecciones de los más conocidos libros, junto con obras de arte de inestimable valor. Conocía la Historia, boliviana, cruceña y mundial, como cualquier connotado historiador. Servía a los necesitados de la medicina , sin cobrarles un centavo. Alcanzó la más alta distinción al ser elegido, por tres veces (1970–77–78), Presidente del Comité Pro Santa Cruz, por mayoría de votos, como jamás se registró en la Historia del Organismo Cívico. Desde ese Organismo Rector de los Destinos de Santa Cruz laboró por resolver los problemas de su tierra: la fábrica de Cemento de Yacuses, el aeropuerto de Viru–Viru, el camino asfaltado a Cotoca, la siderurgia del Mutún y otros proyectos de vital importancia para el oriente. Fue Presidente del Rotary Club–Santa Cruz, Socio y Presidente del Círculo de Amigos y de otras organizaciones e Instituciones de caracter social. El pueblo supo reconocer su patriótica labor nominando una escuela, con su nombre en la Villa Oriental. Recibió medallas, diplomas y condecoraciones en mérito a sus esforzados servicios. La muerte lo sorprendió, cuando ejercía la Presidencia del Comité Pro Santa Cruz, el 14 de enero de 1979. Dejó en su hogar una herencia de sabiduría, corrección, honestidad y decencia.

DOCTOR MARIANO SAUCEDO SEVILLA

Nació en Santa Cruz de la Sierra. Abogado, periodista y político. Cursó su educación secundaria en el Colegio Seminario de esta ciudad. Estudió Derecho en la Universidad de "San Francisco Xavier" en Sucre, donde obtuvo su título de abogado en 1909. Fogoso y valiente universitario se distinguió en los congresos de Estudiantes en Potosí y Sucre (1908–1909). En la docencia prestó importantes servicios: Inspector de Escuelas Fiscales en Santa Cruz (1913); Inspector de Escuelas Municipales en el mismo año, y en 1921 Profesor de la Cátedra de Derecho Penal, en el Instituto Libre de Derecho de la Universidad "Gabriel René Moreno" En el foro: Defensor de reos, fiscal del Distrito de Santa Cruz, Conjuez de la Corte Superior (1920–25). En el terreno político: fue Municipe en tres periodos y es el autor de casi toda la legislación municipal que rige la jurisdicción cruceña; ha sido el fundador y jefe del partido "Regionalista y Progresista" en Santa Cruz de la Sierra (1919–26); Diputado por Santa Cruz, Cercado, Sara y la nueva provincia Warnes (1923-27), Diputado por Trinidad y las provincias del Cercado e Itenez en el Beni (1927–30). Descolló en el periodismo, en 1903, cuando cursaba secundaria, publicó sus ensayos en "Eco Juvenil"; en Sucre fundó y escribió la revista universitaria "Patria y ciencia" y el periódico "Defensa Universitaria". En esta ciudad ha sido director y propietario del diario "La Razón" (1913–14); Director de "La Propaganda" (1912) y director de "El País" (1919–21). Fue miembro de varias asociaciones obreras e intelectuales, siendo Presidente Honorario de la Sociedad "25 de Mayo", de Santa Cruz; de la "14 de Septiembre" de Vallegrande y de la sociedad de "Beneficencia y Cultura" de Warnes. Infatigable servidor de la Patria y su tierra que lo vio nacer, rodeado de la estimación general falleció en su ciudad natal.

DOCTOR LUCAS SAUCEDO SEVILLA

Nació en Santa Cruz, Abogado , escritor, maestro, jurisconsulto, catedrático universitario, político, periodista. Todo un personaje que brilló con luz propia, dejando una estela de luminosidad sin mancha en servicio de su pueblo y la nación. Ocupó las mas altas situaciones que solo un Hombre de su categoria puede aspirar: Ministro de la Corte Suprema en Sucre, Ministro de la Corte Superior en Santa Cruz, Senador Nacional , Presidente Municipal y Prefecto del Departamento. En su múltiple actividad literaria, escribió cinco libros: "Compilación Municipal", "Impuestos sucesorios", "Matrimonio civil y el divorcio absoluto", "Informe de labores con anotaciones históricas y demográficas del Departamento del Beni" y "El Proceso del Rio Negro" y 25 folletos sobre distintos temas. Notable su labor periodística, fundó los periódicos siguientes' 'La Reforma", "El Tiempo" en Santa Cruz; "La Razón" en Trinidad "El Deber" en actual circulación en esta ciudad, etc. La Patria en 1966, reconoció sus valiosos servicios confiriendole la condecoración del CONDOR DE LOS ANDES, en el grado de GRAN OFICIAL. Después de una existencia creadora bajó a la tumba en su ciudad natal el 7 de febrero de 1968.

DOCTOR ISMAEL SUAREZ ROCA

Nació en Santa Cruz de la Sierra, el 3 de octubre de 1913. Médico, escritor y poeta. Estudió en su ciudad natal y en la Universidad Nacional de Santiago de Chile, donde obtuvo su título de Médico—Cirujano, posteriormente, siguiendo cursos de especialización, se graduó como Médico Especialista en Pediatría en la misma Universidad. En 1957, realizó estudios en Puerto Rico, obteniendo el título de Master en Salud Pública. De retorno a esta ciudad, ejerció la Dirección del Hospital de Niños y la Dirección de la Unidad Sanitaria de Santa Cruz. Presidió la Junta Diocesana de Acción Católica, organizando además el Apostolado Laico. Desde temprana edad, cultivó las letras, destacandose en la poesía, para la que produjo los más inspirados versos, poemas de bellísima factura que impresionan por su humanismo y su profunda sensibilidad. El vate, enamorado de la respetabilidad de su hogar y el entrañable amor a su esposa y sus hijos, cantó en cada uno de sus versos, la ternura y el cariño que supo recibir de ellos. Es de veras, muy lamentable, que solo una reducida parte de su inspiración, se haya dado a la publicidad. Brilló en la narrativa, participó en el Concurso Literario realizado en Potosí, el año 1979, presentado dos cuentos los que obtuvieron el primero y segundo premios, producción que fue publicada en la prensa nacional y local. Falleció en esta ciudad, el 4 de Junio de 1979.

DON NICOLAS SUAREZ C.

Nació en Santa Cruz de la Sierra, el 10 de septiembre de 1851, Explorador, industrial y defensor de la Patria. Sus primeros estudios los realizó en esta ciudad, trasladandose luego al Beni donde forjó su recia personalidad. Fue el verdadero pionero del noroeste boliviano. Su nombre hizo historia durante medio siglo, mientras duró el auge del caucho. "El Rey de la Goma", infatigable explorador, llevó la civilización hasta los confines de Bolivia. Fundó la población de Cachuela Esperanza, en marzo de 1882, Defendió la integridad nacional frente al invasor brasilero en la memorable batalla de Bahía, el 11 de octubre de 1902, personalmente comandó la famosa "Columna Porvenir", fuerza irregular que organizó y equipó con su dinero, obteniendo una espléndida victoria que puso atajo a la invasión. Fue declarado Benemérito de la Patria y su nombre lleva una Provincia del Departamento Pando. Falleció en Cachuela Esperanza, en 1940.

DOCTOR ROBERTO TELLEZ CRONENBOLD

Nació en Santa Cruz de la Sierra. Profesor, diputado y diplomático. Cursó todos sus estudios en esta ciudad hasta obtener su titulo de abogado en la Universidad "Gabriél René Moreno". Fue preceptor en una escuela y profesor de cálculo y contabilidad en el Colegio "Nacional Florida", profesor de Economía Política, Finanzas y Legislación Aduanera en la ciudad de La Paz; miembro de diversas asociaciones culturales y científicas del país; socio prestigioso de la Sociedad Geográfica de Santa Cruz, de la que fue Secretario. Actuó en el campo Diplomático en el extranjero,como Consul de Bolivia en Manaos y en Porto Velho—Brasil, dejando bien puesto el nombre de la Patria por su exquisito trato y don de gentes. Fue elegido diputado por las provincias benianas de Yacuma y Vaca Díez, distinguiendose en la Cámara, por su ecuanimidad, su patriotismo y su claro talento. Falleció en su tierra natal.

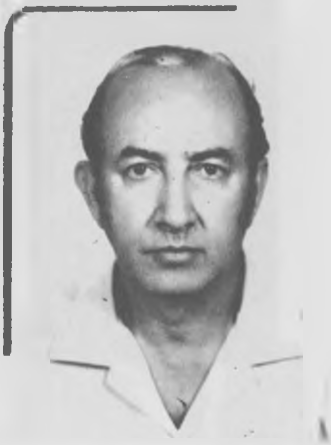

DOCTOR ABRAHAM TELCHI GIACOMAN

Nació en Santa Cruz. Químico Farmaceútico y Especialista en Análisis Clínicos. Estudió en Santa Cruz, Cochabamba y La Paz, realizando sus estudios facultativos en la Universidad de Chile y de Columbus, U.S.A. Fundó y fue propietario de la Farmacia, Droguería y Laboratorio "Telchi y Cia." Ocupó importantes cargos en su larga vida profesional y deportiva: Catedrático de Medicina Veterinaria de la Universidad "Gabriel René Moreno"; Alcalde Municipal de Santa Cruz en 1978; en diversas oportunidades ocupó las Presidencias de: La Cámara de Comercio e Industria, del Comité de Deportes, del Comité de Obras Deportivas, del Colegio de Bioquímica y Farmacia, de la Asociación Cruceña de Basquet, del Automovil Club Boliviano filial Santa Cruz, jugador y fundador del Club "Florida", Presidente y entrenador del Club "Blooming" en varios periodos, Presidente y Fundador del Club de Tennis;del Club Universidad; Fundador del Club de Leones de esta ciudad; representante en Santa Cruz del Comité Organizador de los VIII Juegos Deportivos Bolivarianos y presidente del Comité Organizador de los juegos ODESUR. Incursionó en el atletismo integrando el equipo Bolivia para el primer Bolivariano donde ocupó el segundo lugar en 100 metros planos y salto largo. Recibió muchísimas condecoraciones, medallas y diplomas por su distinguida labor en el deporte y el bien social. Cabe destacar que fue el único que recibió la más alta condecoración: "La Medalla al Mérito Deportivo" conferida por la Presidencia de la República, además de haber sido declarado Embajador permanente para el Deporte, por el Gobernador del Estado de Arkansas de Estados Unidos de Norte America. Falleció en Santa Cruz, el 27 de Agosto de 1980.

DON CASIANO VACA PEREYRA

Nació en San Javier.– Santa Cruz, el 13 de agosto de 1900. Poeta, artista, periodista y político; Estudió en su tierra natal, esta ciudad y Cochabamba. Connotado periodista, sus artículos se hallan impresos en la prensa cruceña y en la del interior. Fundó , con el general F. Serrano la Academia de Bellas Artes y fue el primer Director del Departamento de Pintura, por muchos años. Fue notable su actuación en el terreno político, en varias oportunidades ocupó la Presidencia del Concejo Deliberante y ejerció las funciones de Alcalde Municipal. "La Personalidad de don Casiano Vaca Pereyra por polifacética y cálida en matices artísticos es de una gama realmente impresionante; ha dejado obra inmortal en su arte fotográfico, del que fue sin duda alguna un maestro de maestros, su pincel retratista y paisajista plasmó figuras y ambientes imperecederos con singularidad y belleza. Fue poeta y periodista talentoso, hombre de adarga y bohemio nocheriego, político de ideas claras y conciencia limpia, funcionario sin mácula, traumaturgo perfeccionista y cruceño de Cepa". Falleció en esta ciudad el 20 de abril de 1958.

DON JUAN FRANCISCO VELARDE

Nació en Santa Cruz de la Sierra, el año 1836. Periodista,explorador y parlamentario.Estudió en esta ciudad y Cochabamba. Fundó el periódico político "El Heraldo" tribuna civilista que sostenía la línea del Dr., Linares. Cuando el Dictador fue depuesto por los militares, don Juan Francisco Velarde fue sañudamente perseguido. Durante ese lapso que duró muchos años, exploró el oriente y el norte del país. Escribió importantes folletos para la historia y la geografía, siendo el primero en llamar la atención sobre las enormes riquezas forestales que poseian Santa Cruz y el Beni. Dictó conferencias en Buenos Aires y Rio de Janeiro. Durante los gobiernos de los Presidentes –Arce y Baptista–, fue Diputado y Senador por Santa Cruz y posteriormente Ministro de Estado. Fue Delegado de Bolivia a la Primera Conferencia Panamericana reunida en Washington el año 1889 . Falleció en la ciudad de Cochabamba.

GENERAL JOSE MIGUEL DE VELASCO

Nació en Santa Cruz de la Sierra, el 29 de septiembre de 1795. Militar de carrera, fue "el caudillo'. más controvertido de su época. En el lapso de 20 años, ocupó la Presidencia de la República, cuatro veces: del 11 de agosto al 25 de diciembre de 1828; del 1o. de enero al 14 de mayo de 1829; del 9 de febrero de 1839 al 10 de junio de 1841 y del 2 de enero al 6 de diciembre de 1848, en ese último periodo, dictó la Ley de abolición de la esclavitud en Bolivia. Como casi todos los militares de ese tiempo, sus primeras armas fueron a favor de las fuerzas realistas, pero convencido de la noble causa patriota se alistó en sus filas, luchando junto a ellas hasta conseguir la Independencia. En 1841, encontrandose en plena acción revolucionaria contra el Presidente José Ballivián, en un notable desprendimiento patriótico , cuando vió que la Nación se hallaba en peligro por la invasión peruana, cedió sus tropas al Presidente Ballivián, quien con el concurso de ellas, obtuvo para el país, la más brillante victoria en "Ingavi", consolidando así , la Independencia de Bolivia. Cuando ejercía la Presidencia de la Nación en 1839, el Congreso Constituyente dictó la cuarta Constitución en catorce años y declaró a la ciudad de Sucre Capital de la República, el 12 de julio de 1839. Retirado a la vida privada, falleció en su tierra natal el 13 de octubre de 1859.

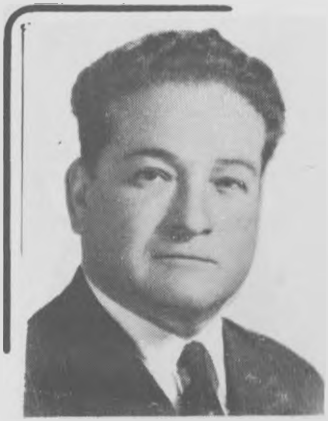

DOCTOR HUMBERTO VASQUEZ MACHICADO

Nació en Santa Cruz de la Sierra, el 27 de abril de 1904. Polígrafo, diplomático, catedrático e historiador. Estudió en esta ciudad. Desde 1921, desempeñó diversas funciones docentes y administrativas. En 1933 fue Canciller dél Consulado General en Alemania y Encargado de Investigaciones históricas en Roma y Sevilla; Catedrático de Sociología de la Universidad de La Paz; Director del Banco Central de Bolivia; Presidente de la Comisión de Límites con el Brasil y posteriormente Catedrático de Historia Económica de Bolivia y de Historia Universal en la Universidad de "San Andrés" de La Paz. Escritor, Investigador y Periodista brillante, legó a la posteridad numerosa y valiosísima bibliografía : "La Sociología de Gabriel René Moreno", "Tres Ensayos Históricos", "Datos sobre el aporte cruceño a la cultura boliviana", "Obispo y Canónigos tahures", "La Delegación Arenales en el Alto Perú", "Exploración del Rio Verde", "La Monarquía en Bolivia", "El Problema Etnico en Bolivia", "Blasfemias Históricas", "Origen de Nuestro Derecho Procesal", "Facetas del intelecto boliviano" y muchas otras más que se hallan dispersas en nuestro país y el exterior. La labor de este extraordinario escritor será recordada por siempre como una de las más meritorias de Bolivia. Falleció en su tierra natal el año 1957.

CORONEL (R) RAUL WICHTENDAHL MORENO

Nació en Santa Cruz de la Sierra. Militar de profesión, escritor y diplomado Profesor Militar en la categoría "E". Estudió en su ciudad natal y posteriormente ingresó al Colegio Militar , graduandose subteniente en 1928; en el mismo año fue destinado al Rgto. "Warnes" 9 de Infantería con asiento en el Fortín Vitiones—Vanguardia, permaneciendo en esa unidad hasta 1930. Con el grado de teniente ingresó a la Zona de operaciones de la Guerra del Chaco en febrero de 1933. Fue valiosa su actuación en todos los frentes donde le cupo intervenir. Ascendió a capitán por méritos de guerra en enero de 1935. Asistió a la acciones de armas de "Platanillos", "Fernandez", "Toledo" "Alihuatá—Gondra" y "Campo Via", se distinguió en la Gran Batalla de "Cañada Strongest" y en la defensa de "Carandayti" hasta culminar en la victoriosa batalla de "Villa Montes". Cuando finalizó la Guerra del Chaco, ejercía la Jefatura de la Sección Operaciones de la Tercera División de Infantería con asiento en Boyuibe.Participó en 22 acciones de combate en diferentes sectores de la contienda, mereciendo los diplomas y condecoraciones de Benemérito de la Patria, Oficial del Mérito Militar , Medalla de Guerra, Medallas y Diplomas a la Constancia Militar de 3a, 2a y 1a, clase, además de la Resolución Ministerial que lo declara HEROE NACIONAL por haber participado en la Batalla de "Cañada Strongest". Obtuvo diploma de profesor militar en la categoría "E" por desempeño del cargo de profesor de armamentos y materiales de guerra en la Escuela de Armas durante los años 1938—39. Pasó al retiro para su jubilación en agosto del año 1955. Era miembro de varias entidades culturales y colaborador de la Revista "Guapay". Falleció en esta ciudad en Septiembre de 1981.

PROFESOR JUAN ZARRAGA CAMPOS

Nació en Santa Cruz de la Sierra, el 8 de marzo de 1896. Maestro Normalista. Estudió en su ciudad natal hasta obtener su bachillerato en 1913, luego se trasladó a Sucre, para ingresar a la Escuela Normal de Maestros, de donde egresó titulado preceptor de primaria. Desempeñó los siguientes cargos: Profesorado de la Escuela Fiscal "Rafael Peña" y de la Escuela "Basilio de Cuellar" siendo además Director Accidental de la misma de 1922 a 1940; Profesor de la Escuela Nocturna de Obreros, Alfabetización en 1940; Profesor de la Escuela Experimental de Varones "Obispo Santistevan" de 1941 a 1944; Director del Colegio Alemán "Peztalozzi", junio de 1944 a marzo de 1945; Director de la Escuela de Niños "Neptalí Sandoval" de marzo de 1945 a junio de 1949; Director de la Escuela Nocturna de Obreros "Teodoro Limpias" el año 1947. Cuando ejercía las direcciones de las Escuelas "Neptalí Sandoval" y "Teodoro Limpias", falleció el 15 de junio de 1949.

DOÑA IGNACIA ZEBALLOS TABORGA

Nació en Warnes — Santa Cruz, el año 1831. Valiente, audaz y humanitaria. La llamaban "La Tabaco". Se le atribuye el incendio del Palacio de Gobierno de La Paz, cuando estalló una revuelta contra el Presidente Tomás Frias el año 1875. Cuando Chile invadió a Bolivia el año 1879, se alistó voluntariamente al ejército en campaña. Fue en la primera ambulancia de la Cruz Roja como Hermana de Caridad . Su labor fue múltiple y heroica, tan pronto atendia a la alimentación de los soldados, como curaba a los heridos o enterraba a los muertos. Pasada la guerra fue condecorada por la Convención Nacional en el grado de "Benemérita de la Patria". El año 1899 se incorporó en el Ejército Federal como enfermera y cantinera asistiendo así a la lucha fratricida entre dos pueblos hermanos. Como desaparecen casi siempre todos los que sirven a su Patria, pobre y olvidada, falleció en La Paz el 5 de septiembre de 1904.

SANTA CRUZ AYER

SANTA CRUZ HOY

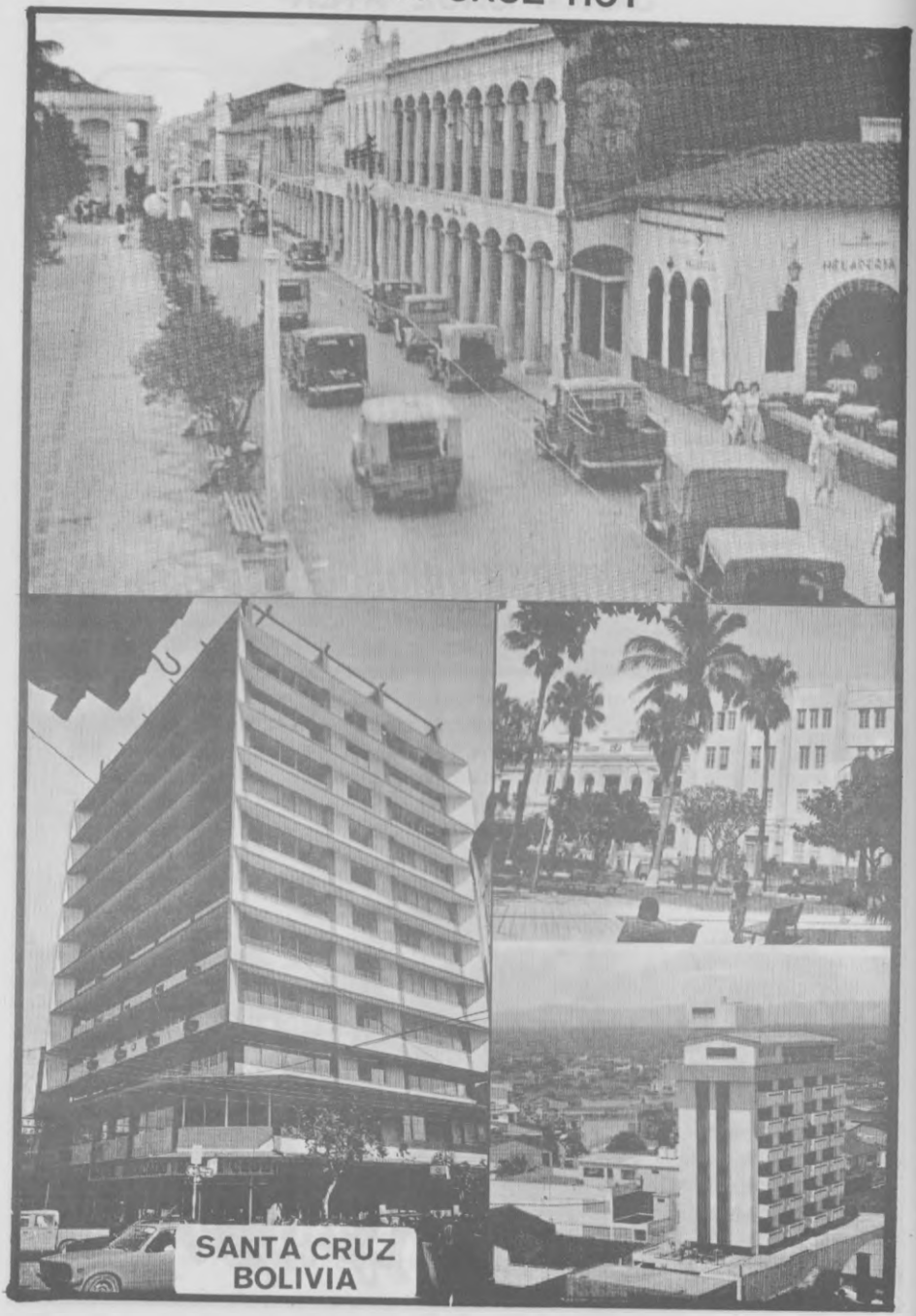

INGENIERO ROLANDO AGUILERA PAREJA

Nació en Santa Cruz de la Sierra. Ingeniero civil, constructor y creador de la Academia de Fútbol Infantil "ACADEMIA TAHUICHI AGUILERA". Estudió en esta ciudad y en el exterior obteniendo sus títulos de : Ingeniería Civil, en la Escuela Politécnica de la Universidad de San Pablo–Brasil; Ingeniería Sanitaria, en la División de Estudios Superiores de la U.N.A.M., México; Management Dans La Direction des Enterprises CREFOR, Lovaina–Bélgica y Fotogrametría en el Institut Fur Andgewante Geodasick, Frankfurt–Alemania. Sus cursos de post–grado: Administración de Préstamos, Washington D.C.– USA. Planificación y Desarrollo, ILPES, Santa Cruz, Bolivia; Economía y Transporte , E.P.U., San Pablo–Brasil; Stage–Centro Scientifique et Technologique de la Construcción , Bruselas–Bélgica; Training within Industry, Gremio Politécnico, San Pablo Brasil; Gerencia, Centro de Productividad Industrial, Santa Cruz, Bolivia; Aeropuertos, Mackenzie, San Pablo–Brasil; Pert –CPM, Santa Cruz, Bolivia y Management, Universidad de George Washington D.C. USA. Seminarios Internacionales: Industrialización América Latina, BID , Guatemala; Inversión Capitales y Ahorro Interno América Latina BID Lima–Perú; Modelos y planificación a largo plazo NN.UU., Dakar, Senegal; Psicociología Dans la Direction Des Enterprises Le Monds, Bélgica; Executive General Information, IBM Ottignies, Bélgica y Mercado de Capitales–CEMLA, La Paz, Bolivia. Congresos Internacionales:

INGENIERO ROLANDO AGUILERA PAREJA

Fotogrametría, Lisboa, Portugal 1964; Ingeniería Sanitaria, Caracas–Venezuela 1970, San Pablo–Brasil 1971 y México D.F. , 1974; Industrializaction du batiment EUROPREFAB, Lucerna–Suiza 1972; Miembro Comisión Regionalización Diseño Estrategia Nacional del Desarrollo de Bolivia, La Paz 1970; Asamblea de Gobernadores BID Guatemala 1968; Lima–Perú 1971; Santo Domingo–República Dominicana 1975; Cancun México 1976 ; Montegobay, Jamaica 1979, y Feria Internacional de la Construcción 1980, San Pablo–Brasil. Experiencia Profesional en los últimos diez años: Ministro de Urbanismo y Vivienda de Bolivia; Professional Senior del Banco Interamericano de Desarrollo (BID) en Washington D.C.–USA; Presidente del Comité de Obras Públicas de Santa Cruz, actual Corporación de Desarrollo; Gerente General de la Empresa Constructora "Este Ltda"., Santa Cruz. Principales obras construidas. Hilandería Santa Cruz (40. 000. – m2); Edificios y viviendas; Desvíos ferroviarios, Edificio Aeropuerto Internacional de Viru–Viru (28.000 – m2) en construcción y Fábrica de Cemento de Tarija (adjudicada). Otras actividades: Director del Banco Boliviano Americano; Vicepresidente del Rotary Club Santa Cruz; Sociedad de Ingenieros de Bolivia (ex–Director); Federación de Profesionales (ex–Director) y Asociaciones Deportivas y Sociales. El Ingeniero Rolando Aguilera Pareja, que habla español, inglés, portugués, alemán y francés, ha deparado a Bolivia toda, por primera vez en la historia del deporte, la superlativa satisfacción de alcanzar con sus "Niños de Oro" los más altos galardones del fútbol infantil. La Academia "Tahuichi" que fundara en 1978, en solo tres años, obtuvo los campeonatos de: Sudamericano, en Buenos Aires–Argentina, Continental en Tampa–Florida USA., y MUNDIAL en Buenos Aires–Argentina.

DOCTORA ELFFY ALBRECHT IBAÑEZ

Nació en Santa Cruz de la Sierra. Maestra, Abogada y Dirigente Cívica. Sus estudios primarios los realizó en esta ciudad y los secundarios hasta obtener su bachillerato, en la Paz. Se trasladó a Sucre, donde ingresó a la Escuela Nacional de Maestros, de donde obtuvo su respectivo título. Durante muchos años trabajó como maestra y directora en La Paz y Santa Cruz, habiendo en este distrito desempeñado las funciones de Inspectora Departamental de Educación y luego Directora Distrital, en cuyo cargo se jubiló . Desde temprana edad se distinguió en las luchas estudiantiles formando parte de sus directivas y cuando maestra, en las filas sindicales velando por los intereses, superación material, espiritual, social y promocional de los estudiantes y maestros. Fundó una escuela nocturna y la dirigió gratuitamente durante un año. Asistió a Congresos Nacionales e Internacionales de Maestros; a Cursos de Escuelas Experimentales en Rio de Janeiro; Seminarios de Educación en Lima y San Juan de Puerto Rico; Cursos de Invierno en La Paz y para Directores, en esta ciudad. Formó parte de muchas comisiones que trabajaron los Programas de Instrucción, tanto en La Paz como en Santa

DOCTORA ELFFY ALBRECHT IBAÑEZ

Cruz. Cuando se realizaron concursos educacionales y literarios convocados por la Direcciones Distritales de Educación y otras Instituciones Culturales, concursó habiendo obtenido los primeros premios. Estudió en la Facultad de Derecho de la Universidad "Gabriel René Moreno", donde obtuvo sus título de Licenciada en Ciencias Políticas y Sociales, y Abogado después de sus respectivos estudios, tesis y exámenes de Corte. Durante sus estudios universitarios fundó un Centro de Rehabilitación para los presos de la cárcel pública. Desplegó grande y manifiesta actividad en el Campo Cívico: Trabajó en el Servicio Premilitar como Profesora de Instrucción Cívica y Cultura General, obteniendo por sus servicios el grado de subteniente de las FF.AA. y fundó con otras cuatro de sus colegas la Asociación de Mujeres Profesionales. Durante los años 1957, 58, y 59 , cuando Santa Cruz vivia jornadas intensas de sacrificio y lucha por defender sus derechos a las regalías petroleras, junto con otras damas fundó la Unión Femenina Cruceñista y después el Comité Cívico Femenino que representa a la mujer oriental en el Comité Pro Santa Cruz. Junto a los líderes cívicos, como el Dr., Melchor Pinto Parada y otros valientes que el pueblo no olvida, logró unir a todas las clases sociales:mujeres,hombres, jóvenes y niños, quienes como una sola voluntad supieron defender los derechos de su tierra. Sufrió persecuciones, calumnias, y detenciones hasta culminar con el destierro. Su grande amor por Santa Cruz y su enconada decisión de luchar hasta el sacrificio por los sagrados intereses de su terruño, han hecho de la doctora Albrecht, la conductora indiscutible de las lides cívicas orientales. Reconocido el derecho cruceño a las regalías petrolera, hoy vemos con beneplácito el fruto de tan ardua contienda: El engrandecimiento y el progreso de esta tierra tantos años olvidada. Desde la Presidencia del Comité Cívico Femenino, que ejerció durante varios años delineó patrioticamente sus objetivos: trabajar por Santa Cruz en función de nacionalidad. Su labor no solamente fue cívica , sino que abarcó los campos culturales, sociales y de beneficencia; pertenece a muchísimas Instituciones como la Sociedad de Estudios Geográficos e Históricos de Santa Cruz, Asociación de Mujeres Universitarias Profesionales, Mesa Redonda Panamericana, Comité Cívico Femenino, Rotarias, Damas del Círculo "Ramón Hurtado" y otras de cultura y bien público. Por tan relevantes acciones, fue distinguida por un sinnúmero de diplomas y medallas por casi todas las Instituciones de Santa Cruz, pero hacemos especial mención de los siguientes honores: Pergamino del Rotary Club en 1972 por su labor en bien de la colectividad, Escudo de Oro por las Instituciones Femeninas de Santa Cruz, "Mujer Cruceña 1972" y el Escudo de Oro por la Prefectura del Departamento, Prendedor de Oro por su trabajo en beneficio del pueblo cruceño, otorgado por el Comité Cívico Femenino, Diploma por el Comité Pro Santa Cruz, "Madre Cruceña 1973" con el Escudo de Oro por el mismo Comité y la Medalla de la "Gran Orden de la Educación" impuesta por el Ministerio de Educación en 1974, La doctora Albrecht, está en el agradecido corazón del pueblo cruceño, por ello el Día de la Mujer Boliviana, el 11 de Octubre de 1981, recibió un pergamino otorgado por el Comité Pro Santa Cruz.

DOÑA AIDA ARENALES DE ANGLARILL

Nació en Santa Cruz de la Sierra; Cumplida su misión hogareña la distinguida Dama, motivo de esta biografía, sirve con abnegación y sentido humanitario , el bien social. Pertenece a "DAVOSAN" (Dadores Voluntaros de Sangre); Socia del Voluntariado Materno Infantil "DAVOSAN" del Hospital "San Juan de Dios", Ingresó a esa benemérita Institución en marzo de 1977, presentada por Doña Isabel Saavedra Añez, Su extraordinaria dedicación a tan sacrificada labor de servir a la comunidad, cumpliendo la ética de: "Me comprometo no discriminar en materia de religión, raza, codición social o económica con las personas con quien trabajo. Mantendré las tradiciones y normas del hospital", han hecho que ocupe la Presidencia de la Institución el año 1980, lapso en que se destacó por su infatigable acción de ayuda al paciente. Por varios años fue reelegida para dirigir como Encargada del Banco de Sangre "Davosan" , cuyo plantel hospitalario está dirigido por el Dr. Paulino Mansilla y un grupo de enfermeras especializadas. Reproducimos sus sinceras expresiones, cuando al cumplir su informe de labores como Presidenta del Voluntariado Materno Infantil DAVOSAN, dijo: "Estamos conscientes de que nuestra noble misión de llevar consuelo material y espiritual a los enfermos sin recursos, es un "Apostolado", y que la sensibilidad y amor con que desempeñamos nuestra labor de voluntarias, es la única esperanza de poder ser útiles y aliviar en parte las grandes necesidades que existen en dicho mosocomio. Estoy segura que la mayor recompensa , es cuando logramos ayudar a devolver la salud y que la sonrisa de gratitud de otro ser humano desvalido nos llena de gozo; gracias al trabajo y tesón de nuestras Voluntarias. . .:" Así al cumplir su Presidencia, durante el año 1980, le fue impuesta la insignia de oro, por su brillante labor, por la Presidenta entrante. A fecha continua su eficiente misión como encargada del Banco de Sangre "DAVOSAN".

DON WILFREDO BARBA VELASQUEZ

Nació en Santa Cruz. Contador General. Ex–Presidente y Socio Honorario del actual Colegio de Contadores; del Rotary Club (1967–68) ; Gerente General de la Cámara Departamental de Industria y Comercio (1967–76); Ex–Presidente del Centro Boliviano–Americano y de las Sociedades Mutuales "24 de Septiembre" y "12 de Octubre". Ex–Secretario Permanente de UNIAPAC–ACDE Santa Cruz (1962–77) en cuya representación asistió a cursos y seminarios internacionales, sobre Gerencia y Administración de Empresas realizados en Buenos Aires y San Carlos de Bariloche–Argentina, y en Quito–Ecuador, Montevideo–Uruguay y Asunción–Paraguay. Desde el año 1976, trabajó, primero como Gerente de Crédito y luego hasta la fecha en calidad de Auditor Interno de la Cooperativa Multiactiva "La Merced" Ltda.

Fue Vice–Presidente del Consejo de Administración de COTAS Ltda. y Presidente del Consejo de Vigilancia de la Cooperativa Rural de Electrificación . Es Miembro Activo con el cargo de Secretario General de la Gobernación Distrital y del Y'Men's Club en Santa Cruz.

GENERAL HUGO BANZER SUAREZ

Nació en Concepción–Santa Cruz, el 9 de mayo de 1920. Militar de profesión. Ocupó altos cargos dentro del ejército: Director del Colegio Militar "Gualberto Villarroel", Ministro de Educación en el Gobierno de Barrientos y posteriormente General en Jefe del Ejército Boliviano. Mediante una habilísima acción política , logró unir a los dos partidos más grandes y que hasta hacía poco eran enemigos irreconciliables, formando así un nucleo poderoso civil–militar, con el cual asumió el poder el 21 de agosto de 1971. Su gobierno de siete años se caracterizó por el acelerado crecimiento económico a través de la obtención de créditos internacionales. Trató de resolver el problema del enclaustramiento marítimo del país, restableciendo relaciones diplomáticas con Chile, pero la política mapochina de propuestas, contrapropuestas y acciones dilatorias, hicieron de ese anhelo patriótico, un nuevo fracaso lo que motivó una nueva ruptura de relaciones con el país transandino. En 1977, ante el clamor popular, ensayó la apertura democrática, convocando a elecciones, las que se llevaron a cabo en un clima de incertidumbre y de pasiones encontradas, que frustraron sus deseos de entregar el poder a un gobierno constitucional. Frente a una insurrección militar, renunció su alto cargo ante una Junta de Comandantes del Ejército, el 21 de julio de 1978. Retirado a la vida privada, incursionó en el arena política fundando un partido de corte nacionalista, con el que intervino en dos elecciones presidenciales. En la actualidad se encuentra dedicado a sus actividades particulares.

DON ROBERTO BARBERY PAZ

Nació en Loma Alta-Sara-Santa Cruz, Técnico en construcción, fundador y gran propulsor de la agroindustria nacional. Estudió en Santa Cruz de la Sierra y siguió estudios técnicos en construcción en el Instituto "Alejandro Volta" de Buenos Aires—Argentina. El año 1953, se inició en la actividad agropecuaria y en su afán de servir al campesino, contribuyó a la fundación de varias Cooperativas y Asociaciones. En 1954 , fue Presidente de la primera Asociación de Cañeros de Santa Cruz, con motivo de iniciarse la actividad azucarera en Bolivia y desarrolló desde entonces y por años una larga lucha de intereses a favor de los cañeros a nivel departamental y nacional. Fue elegido Vice Presidente de la Federación Departamental de Cañeros de Santa Cruz, el año 1959. En el año 1970 , organizó la primera Asociación de Cañeros de Bermejo—Tarija. En el mismo año, fue elegido Presidente de la Federación de Cañeros de Santa Cruz, entidad matriz de los cañeros de nuestro departamento. En 1972, viajó por América y Europa en busca de comprar un Ingenio Azucarero para ser instalado por cuenta de los

DON ROBERTO BARBERY PAZ

cañeros de Santa Cruz, consiguiendo el financiamiento necesario de la Banca Europea. Al mismo tiempo, fue nombrado por el gobierno Boliviano, Delegado Especial de nuestro país, para despertar el interés de inversión en nuestro territorio de empresarios privados de Inglaterra, Francia e Italia, Desde el seno de la Federación de Cañeros de Santa Cruz, en 1973, se negoció la compra del Ingenio llave en mano, con la Empresa inglesa Tate and Lyle Enterprises y el correspondiente financiamiento del Lloyds Bank Limited y Lloyds Bank International, de Londres, culminando con la firma de contratos en 1974, con el aval del Banco del Estado. Ese mismo año, se lo distinguió como Hombre del Año, por el Sindicato de la Prensa Cruceña. En 1974, se organizó la Unión Agroindustrial de Cañeros "UNAGRO S.A." con fines industriales y lo eligieron como su primer Presidente, elevada función que le permitió asistir a algunos Seminarios y Cursillos sobre Asuntos Financieros en Europa. También estuvo presente en un Seminario sobre Manejo de Empresas en Bélice–Centro América el año 1976, Al promediar, 1977, asistió al Seminario sobre Mercadeo y Ventas a Futuro, respondiendo a una invitación de la firma Merryll Linch, en la ciudad de Nueva York, El mismo año se puso en marcha el Ingenio Azucarero "Santa Cruz" de UNAGRO el cual desarrolló su primera zafra normalmente. Asistió en 1978, al Seminario dictado por el instituto Cubano de investigación de los Derivados de la Caña de Azucar "ICIDCA", a invitación de ese organismo através de C.E.P.L.A.C.E.A. A fines de ese año, fue nominado por el gobierno , Delegado Oficial en representación de Bolivia, a la Reunión Anual del Organismo Internacional del Azucar (O.I.A.), en Londres–Inglaterra. Actualmente ocupa la Presidencia de UNAGRO, funciones que ejerce en forma ininterrumpida desde su creación. También forma parte del Directorio de CNECA, desempeñándose como Director de esa Institución. A lo largo del tiempo, ha asistido a múltiples invitaciones de gobiernos extranjeros sobre asuntos relacionados con la caña y el azucar, participando además en muchos seminarios sobre temas Gerenciales, Económicos, de Seguridad Industrial, etc. Ha recibido numerosas condecoraciones, como reconocimiento a su participación en la agroindustria y por su lucha en pro del mejoramiento de las condiciones humanas de la comunidad.

INGENIERO ROGER DE BARNEVILLE VASQUEZ

Nació en Riberalta -Beni, de padre francés y madre cruceña. Estudió Ingeniería Civil en l'Ecole Spéciale des Travaux Publics de Arcueil–Cachan Seine (Francia) y posteriormente, becado por la American Road Builder's Association, realizó una especialización en la Universidad de Michigan, en Mecánica de Suelos, Laboratorio de Suelos, Caminos de Bajo Costo y Pavimentos Asfálticos. (Ann Arbor y Grand Rapids, Michigan - EE.UU.). Participó como becario del Banco Internacional de Desarrollo (BID), y el Centro de Estudios Monetarios Latinoamericanos (CEMLA), en el Programa de Enseñanz. Técnica, (Ciudad de Méjico y Washington D.C.). En su juventud confrontó el grave problema de su doble nacionaledad –Franco–Boliviana, pero inclinado por el profundo amor a su tierra natal, rompió los lazos legales que le unian a la dulce Francia y se convirtió en ciudadano boliviano. Desde su infancia fue un consagrado lector de los clásicos europeos y americanos y es ahí donde nace su vocación literaria en el género narrativo, escribiendo para revistas y diarios de Santa Cruz y La Paz, crónicas, cuentos y relatos, los cuales compilados en forma de libro, bajo el título de "Costal de Limosnero", obtuvo el segundo premio en el Concurso Nacional de Literatura de 1963.

INGENIERO ROGER DE BARNEVILLE VASQUEZ

Es mucha la obra literaria de este escritor "Desenfadado , irónico, chispeante y de humor de buena ley" —Vamos a citar algunas de ellas: "Enfoque de Yankilandia", "Los Yankis y Nosotros", "El Intruso Número Tres", "Crónicas de un viaje al corazón de Chile", "Rumbo al Hemisferio Boreal de América", "El hombre ante el universo", "Ensalada rusa", "Crónica deshilvanada para entretenimiento de Lexicómanos", "Las vicisitudes del lenguaje", "Ni tambores ni trompetas", "Tras las Huellas del Ayer" y "Sucedió en Cambilandia". Tiene inédita una colección de narraciones costumbristas, de ambiente regional, titulada "Cuentos de Aquí y de Allá"; Su obra más graciosa y más leida es sin duda "Gramaticomania y Otras Zarandajas" en la que el autor, con el pseudónimo de "El Profesorcito", ha sabido matizar temas, áridos de suyo, con garbo y buen humor. Esta última y amena labor comenzó en el diario "Nueva Epoca" en 1972, prosigue hoy, en el matutino "El País" junto a otra columna de ocurrencias, chascarrillos y anécdotas de diverso género y color. Sus obras han merecido juicios favorables de Académicos de la Lengua, tales como Hernando Sanabria F. , Enrique Kempff M., Humberto Guzman A., así como del controvertido escritor Tristán Marof. Don Róger de Barneville, es miembro de la Sociedad de Escritores de Cochabamba, de la Sociedad de Escritores y Artistas de Santa Cruz, cuya Presidencia desempeñó en dos periodos consecutivos en cuyo lapso se obtuvo la personalidad jurídica de la institución y se publicó la obra "Cuentistas Cruceños", con fondos de la Fundación Cultural "Ramón Darío Gutiérrez" en 1978, recibió por sus trabajos literarios, la Medalla Municipal al Mérito, y por el mismo concepto, un Diploma de Honor del Centro Cultural Moxos, de la ciudad de La Paz.

PROFESOR FELIX BASCOPE GONZALEZ

Nació en Riberalta—Beni. Vive en Santa Cruz desde la edad de siete años, laborando por la tierra de sus padres y abuelos. Sus estudios primarios fueron en la escuela "Rafael Peña" y los secundarios en los colegios "Nacional Florida" y Colegio Seminario. En temprana edad radicó en La Paz y se dedicó al periodismo trabajando en "La República", "La Razón" y "Ultima Hora".En Santa Cruz fue redactor de "La Verdad", "La Epoca", "Nueva Epoca","El País" y "La Calle". Como maestro comenzó prestando sus servicios docentes en el Liceo"Lourdes" de La Paz y en los colegios "Pedro Kramer" de Riberalta."Angel María Limpias" y Escuela Normal de Portachuelo; en el "Felipe Leonor Ribera"de Puerto Suárez;y en el "Cástulo Chávez" y "Basilio de Cuéllar" de Santa Cruz.Se jubiló a los 40 años de servicios prestados en la educación pública.Las cátedras que desempeñó fueron las de Historia y Geografía, Lenguaje y Literatura.Tiene publicados tres libros:"Ornitología Regional", un estudio y clasificación de un grupo de aves orientales;"El camba a la luz de la Historia", una exégesis del habitante de la llanura cruceña; "Documentos Escolares", guía para maestros recién egresados de las escuelas normales rurales; y "Una vida ejemplar: Manuel Ignacio Salvatierra". biografía de un personaje cruceño de grandes merecimientos. Estudió periodismo en un curso de un año en la Universidad

PROFESOR FELIX BASCOPE GONZALEZ

de Barcelona, España. De regreso de ese viaje se detuvo en Tucumán, Argentina y trabajó como periodista en "El Orden" durante dos años. Antes de finalizar la Guerra del Chaco, el Comando Superior le dio la misión de recibir y atender a los corresponsales de prensa de los diarios de América y Europa que visitaban el frente de batalla. Esa fue una misión difícil, cumplida con cuidadosa preservación del interés nacional y la vida de los periodistas.Estuvo tres meses en el Instituto de Recuento de la Lengua Hispana en San Juan de Puerto Rico, en un curso en el que dos veces fue relator sobre palabras en desuso de Santa Cruz de la Sierra y modismos de la región. Invitado por el Departamento de Estado visitó con cuarenta maestros bolivianos, 14 Estados norteamericanos en 1958 . Dio conferencias sobre Bolivia en San Pablo — Brasil, auspiciadas por la Secretaría de Cultura de la Intendencia Municipal; en Recife, en el Centro de la Prensa, sobre Santa Cruz, como polo de desarrollo boliviano en el Oriente. Perteneció en Santa Cruz como representante de la prensa, al Directorio del Comité de Obras Públicas en los años 1973 y 74; en la Cooperativa Rural de Electrificación (CRE) en el Consejo de Vigilancia, dos años; fue miembro director del Centro Impulsor de Educación Profesional (CIDEP) en representación de la H. Alcaldía Municipal y en el mismo carácter en el Directorio de la Casa de la Cultura "Raúl Otero Reiche" Actualmente es Director de Cultura y Turismo de la H. Alcaldía Municipal desde 1976. Su labor en este cargo es múltiple y bien recibida por la comunidad cruceña. Esa labor abarca la música , la danza , el teatro, el folklore, las artes plásticas, la Ciencia y la Literatura. Frutos de su tarea son la organización del Ballet Folklórico Municipal, la Orquesta de Cámara Municipal, el Premio Municipal de Literatura cumplido dos veces en cuatro años con dos concursos realtivos a los géneros del cuento, la novela, las tradiciones, la poesía y la Historia. Organizó por tres veces la Bienal de Artes Plásticas, cada dos años, dos festivales de teatro, uno departamental y otro nacional. Investigación folklórica en áreas circundantes de Santa Cruz: El Palmar, Porongo y Don Lorenzo. Actualmente está consagrado a la obra titulada "La República Municipal de Santa Cruz" y a otros detalles relativos a la vida de escritores cruceños. (SIC)

DOCTOR PERCY BOLAND RODRIGUEZ

Nació en Santa Cruz de la Sierra. Médico especialista en Obstetricia y Ginecología. Estudió en el Colegio "Florida" y en la Facultad de Ciencias Médicas de la Universidad de La Plata—Argentina donde obtuvo su título de doctor. De retorno a esta ciudad en 1941, comenzó a ejercer en la sala de Maternidad del Hospital San Juan de Dios, como médico sin item. Y es en ese tiempo en que comienza su titánica labor de conseguir para su tierra un verdadero Instituto de Maternidad. Debieron trascurrir 36 años, para ver sus esfuerzos coronados por la realidad. Con tenacidad digna de héroe y movilizando el sano fervor de la Iglesia, de los Representantes Nacionales , las Instituciones Cívicas, los Militares y el pueblo todo, consigió que los poderes del Estado, votaran las sumas necesarias para tan grande proyecto. En dos oportunidades

DOCTOR PERCY BOLAND RODRIGUEZ

tuvo que hacer donaciones hasta la suma de 400.000.– bolivianos, para que la obra prosiga. Culminó su tan esperado anhelo en la inauguración de la Maternidad, el 31 de octubre de 1954 con el nombre de "Eva Perón", en reconocimiento a la Primera Dama Argentina, que en esa época cooperó con la provisión de equipos para el Instituto. Posteriormente y por Resolución Ministerial del 27 de abril de 1979, como justo homenaje a los servicios del esforzado galeno, se nominó Instituto de Maternidad "Dr. Percy Boland Rodríguez". Por su extraordinaria capacidad profesional, fue invitado a Conferencias, Congresos, Certámenes Científicos, Presidencias, Direcciones, etc. , en todos los ámbitos del país y del exterior. Fue Presidente de las siguientes Instituciones: Presidente del Comité Pro Santa Cruz, del Círculo de Amigos, del Círculo de Amigos "Ramón Hurtado", de la Federación Departamental de Profesionales; del Club Tennis "Santa Cruz", del Rotary Club, en tres periodos, de "Las Palmas" Country Club en dos periodos: Gobernador del distrito 469 (Bolivia) de Rotary Internacional; Rector de la Universidad "Gabriel René Moreno"; Profesor de Fisiología de la Facultad de Medicina Veterinaria de la misma Universidad, durante 25 años. Recibió por sus bien ganados méritos , incontables Medallas de Oro, Pergaminos, Diplomas y otras distinciones de la Asociación de Periodistas, del Rotary Club, de la H. Alcaldía Municipal, del Círculo de Amigos, del Cuerpo Médico del Instituto de Maternidad, de la Fraternidad "Guillermo Rivero", de la Federación Departametal de Profesionales, de la Federación Médica Sindical de Santa Cruz, de la Sociedad Boliviana de Obstetricia y Ginecología, del Centro de Acción Popular "Gabriel René Moreno", de la Sociedad Mutual "Ad[illegible] Román (h)", del Colegio Médico de Bolivia y del Colegio Departamental de Santa Cruz. Una obra imperecedera por un profesional patriota y honesto.

DOÑA GUISELLE BRUNN SCIARONI

Nació en Santa Cruz de la Sierra. Profesora, deportista, diplomática y dirigente cívica. Una Dama de vibrante acción humanitaria, cívica y social. Muy pocas personalidades en el país, podrían siquiera igualar la extraordinaria actividad desplegada por quien nos ocupamos en esta breve biografía. Ha pertenecido y pertenece a Comités cívicos, culturales y sociales, comenzando por el Comité Pro Santa Cruz; como Presidenta, Vicepresidenta, Secretariados, Fundadora y Socia Honoraria; ha sido notable su cooperación en trabajos de comunidad dotando en la capital y provincias; escuelas, postas sanitarias, servicios higiénicos, equipamiento de hospitales, construcción de dormitorios, aulas escolares, enfermerías, motores de luz y atención preferente a la Granja de readaptación de "Espejos". Fue profesora de Educación Física; Directora de la Junta Nacional de Acción Social; H. Alcalde de Montero y cónsul de Bolivia en Corumbá—Brasil. Se destacó en el deporte; en sus años de estudiantes fue campeona cruceña de salto alto, salto largo, carrera,vallas y natación. En el Campeonato Nacional de Atletismo realizado en esta ciudad obtuvo el

DOÑA GUISELLE BRUNN SCIARONI

campeonato nacional de salto alto . En 1950, fue Reina del Deporte Nacional y en 1956 fue nombrada Reina del Carnaval Cruceño. Intervino en las guerrillas de 1967, llevando presentes a los soldados que defendian la Patria frente a la agresión extranjera. En los años 1967–69–70–71, se hizo presente en Yapacaní, Charagua, Okinawa, Puerto Busch, San Ignacio de Velasco y Colonia Hardeman, llevando víveres y medicamentos cuando esas poblaciones, sufrieron de sequías e inundaciones. Durante 5 años realizó trabajo de Voluntariado en el Hospital de San Juan de Dios; cooperó con el Instituto Oncológico del Oriente, enviando personas enfermas de cáncer al Hospital "Cupertino Arteaga" de Sucre y en varias oportunidades visitó el entonces leprosario "Los Negros", hoy Instituto Dermatológico , para llevar a los enfermos , toda clase de ayuda social. Por muchos años colaboró en forma efectiva en la Liga Cruceña de Lucha Antituberculosa, en la Colonia Hardeman, en el Hogar Santa Cruz de las Hermanitas de los Ancianos Desamparados y en el Comité Pro Aguinaldo del Niño. En los años que desempeñó la Alcaldía de Montero , construyó el único Mercado de Consumo y Abasto, remoledó las oficinas de la Alcaldía, abrió la Av. "Gral. Barrientos", arregló la plaza principal, urbanizó el barrio "La Floresta" y fomentó la cultura, auspiciando toda clase de concursos. Fundó la UNION FEMENINA CRUCEÑISTA, hoy COMITE CIVICO FEMENINO, efectivo baluarte de las luchas cívicas en defensa de los intereses del pueblo y de Bolivia. Toda esta superlativa actividad, culmina , cuando en una noble actitud patriótica , rescata para el país, una población que desde hacía mucho tiempo había sido olvidada por los poderes del Estado: "QUIJARRO" una población fonteriza que en razón de su extremada pobreza, estaba siendo absorvida por el vecino, ya que la educación y la sanidad eran atendidos por Corumbá y los recién nacidos eran registrados como brasileros. Como diplomática en el vecino país, y más aún como boliviana, profundamente conmovida ante tanto abandono y pobreza, gestionó ante las autoridades responsables como el Comité de Obras Públicas, hoy Corporación Regional de Desarrollo, la construcción de la Escuela y el Micro Hospital; aceptó la Institución, pero , pidió para llevar adelante los proyectos el aporte de los comunarios en un 10o/o sobre el valor de las obras. La pobreza de los habitantes de ese pueblo, no permitió tal contribución, por ello, tuvo que entregar sus propios fondos para llevar a feliz término tan ansiada obra, "Quijarro", hoy, cuenta con una hermosa Escuela y un magnífico Micro Hospital. Con la cooperación de las autoridades brasileras y el Plan Regulador de "Quijarro", se abrieron avenidas y calles. Las autoridades de Corumbá–Brasil, facilitaron 20 máquinas de su equipo caminero y Doña Giselle y el pequeño aporte de los habitantes de ese pueblo, pagaron al personal con viáticos, alimentación y carburantes. Para despertar aún más el patriotismo de esa población, instaló una Radio Emisora "LA VOZ DE LA FRONTERA", la misma que hoy se halla en Puerto Suárez. Posteriormente y con sus propios recursos económicos instaló una nueva estación trasmisora "LA VOZ DE MUTUN" que a la fecha realiza labor cívica, cultural y de información. Para terminar, nuestra entrevistada dice: Pienso que nuestras fronteras necesitan de personas de buena voluntad, que olvidandose de su yó personal, pudieran realizar una labor de solidaridad y comprensión entre los bolivianos".

DON GUILLERMO BURTON RODRIGUEZ

Nació en San Javier—Ñuflo de Chávez (Santa Cruz). Investigador, periodista,escritor, compositor de música y poeta. Controvertido intelectual autodidacta de dinámica y amplia acción en todas las actividades que le cupo desempeñar, ya sea como Presidente, Vice, Secretario, miembro, socio, director, etc, etc., en entidades que a continuación señalamos: Sociedad de Escritores y Artistas, Asociación de Periodistas, Fraternidad Cultural y Artística "Raúl Otero Reiche" , Academia de Culturas Nativas del Oriente Boliviano, Centros Culturales Boliviano—Paraguayo, Boliviano—Brasilero, Sociedad Geográfica e Histórica, Departamento de Cultura de la Universidad "G.R.M." , Sección Bibliohemeroteca, Instituto de Historia y Museo Militar del Paraguay. En el Beni, su notable esfuerzo periodístico lo hacen director, redactor, fundador,

DON GUILLERMO BURTON RODRIGUEZ

propietario , etc. de "El Eco del Beni", "El Mundo", "El Heraldo", "El Patriota",el"Boletín Rotario"; fuera de estas actividades publicitarias fue dirigente cívico , asesor de sectores campesinos, Director de Informaciones y Relaciones de la Prefectura, Secretario de la Federación de Ganaderos del Beni y de tres Congresos de ganaderos orientales, así mismo fue Secretario Permanente de la Comisión Organizadora del Banco Industrial y Ganadero del Beni. Viajero explorador y expedicionario, conoce gran parte del país.. Ha sido corresponsal de "El Diario", "Presencia" y la revista "Clarín " de La Paz. Como poeta, obtuvo el primer premio nacional en Primera Categoría en La Paz donde también fue distinguido con la "Kantuta de Plata" .En Trinidad ganó dos premios y en Santa Cruz ha merecido un premio de caracter departamental y tres nacionales acompañados de medallas de oro, diplomas y pergaminos. Como escritor, tiene tres fascículos, dos folletos y dos libros. En esta ciudad dirigió el periódico "El Orden", en cuyo tiempo ingresó como oyente a la Facultad de Derecho de la Universidad local. Es enfermero y artesano en varios oficios, entiende de naturismo y botánica, también fue Contador de la Empresa Nacional de Gomas en el Rio Paraguá. Incursionando en Pedagogía tiene diferentes obras en preparación: novela, cuento, narración, historia, etnografía, poesía y canciones con letra y música propias. Conoce muchos paises del continente, pero dice que volverá a ser campesino "soterrandose en la selva ñuflense para continuar allí sus muchas investigaciones y si Dios quiere, escribir silenciosamente sus obras o por lo menos organizar sus apuntes, para obsequiarlos como herencia a la Universidad "G.R.M." y a la Universidad Técnica del Beni.

DOCTOR DALENCIO CABALLERO SOLIZ

Nació en Samaipata—Florida. Abogado, maestro , periodista y poeta. Estudió en el Colegio Nacional "Florida" y en la Universidad "Gabriel René Moreno" de cuya Facultad de Derecho obtuvo su título de abogado en 1972. Ha sido profesor del colegio nocturno "Círculo de Amigos", "Neptalí Sandoval", "Basilio de Cuéllar" y "Rómulo Herrera". Fundador y director del Colegio Intermedio Nocturno "Dr., Alfredo Jordán Caballero", durante los años 1974 y 1978. ; Asesor Jurídico de la Comisaría de Vivienda de la H. Alcaldía Municipal; Jefe de la Sección Sucesiones de la Administración Distrital de la Renta Interna. Ha colaborado en varios diarios y revistas locales y del interior del país. De profunda inspiración poética, compuso su primer poema intitulado "La Mujer de Ojos Tristes" . Escribió una revista, conjuntamente con otros ilustres hombres de su pueblo, en homenaje al cincuentenario de la creación de la provincia "Florida" y que se intituló "La Provincia Florida", publicada el año 1974 Tiene un libro inédito de poesias, próximo a difundirse y que llevará el nombre de "El Poeta y la Poesía" Dadas sus aptitudes culturales y su inclinación por las bellas artes, es de esperar su producción sazonada, tanto en su inspiración poética como en la literatura, como ya lo ha demostrado, dirigiendo su revista y publicando sus poesías.

DOCTOR JOSE LUIS CAMACHO PARADA

Nació en Santa Cruz de la Sierra. Licenciado, Catedrático y dirigente Cívico. Estudió en Portachuelo y en esta ciudad en la Universidad "Gabriel René Moreno", en la Facultad de Medicina Veterinaria, de donde egresó con su grado de Licenciado en 1968, Desplegó actividad estudiantil, habiendo sido Secretario General del Centro de Estudiantes del Colegio "Angel María Limpias" de Portachuelo; Secretario de Relaciones y Secretario de Gobierno de la Facultad Nacional de Medicina Veterinaria y Secretario de Gobierno de la Federación universitaria local de 1968 a 1969, en ese último año fue Secretario Técnico de la Facultad Nacional de Medicina Veterinaria. A partir de 1971, desempeñó importantes funciones: Vice Presidente de la Federación de Empresarios Privados; Asesor de la Cámara Agropecuaria del Oriente; Vice Presidente de la Cámara Nacional Forestal; Gerente del Programa de Plantaciones Forestales; Gerente de la Cámara Agropecuaria del Oriente; Director Departamental del Ministerio de

DOCTOR JOSE LUIS CAMACHO PARADA

Asuntos Campesinos y Agropecuarios; Catedrático de la Universidad "Gabriel René Moreno"; Ayudante General de la Universidad "Gabriel René Moreno"; Secretario General de la Prefectura del Departamento; Agente Provincial del Banco Agrícola de Bolivia; Gerente del Comité de Exposiciones Feria y en la actualidad ejerce como Presidente del Comité Pro Santa Cruz. Desde ese alto sitial al que llegan solamente los líderes de probado patriotismo, el Dr. Camacho dirige el Comité Cívico con marcada responsabilidad, manejando sus complejos problemas con extrema habilidad y delicada política regional que ha hecho que Santa Cruz esté haciendo realidad sus más caros anhelos: la Siderurgia del Mutún, el Aeropuerto de Viru–Viru y el Camino asfaltado al Santuario de Cotoca. En momentos muy delicados dentro del acontecer político nacional le tocó, defender con valederos argumentos, la industria ya establecida en Santa Cruz, problema que aún sigue latente. Instituyó basandose en el Decreto Prefectural de 22 de julio de 1864, dictado por el Dr. Tristán Roca, la presencia, en todo acto público, al lado de la tricolor nacional, de la Bandera Cruceña que significa en sus colores verde y blanco, el verdor de sus llanos y el límpido espíritu cruceño. El Dr. José Luis Camacho Parada, el joven dirigente cívico , se halla abocado, en estos momentos difíciles para el país , en la solución de innumerables problemas éticos y económicos. La desocupación, la falta de circulante, la prohibición de adquirir divisas para la importación de insumos, la inmoralidad funcionaria, el saqueo de grandes cantidades de piedras semipreciosas de La Gaiba y otros asuntos sumamente complejos, que con su clara visión, su probado patriotismo y con la colaboración del pueblo espera resolver para el bienestar y el progreso de nuestra tierra.

El Dr., José Luis Camacho Parada ha sido reelegido, por un periodo más, para dirigir como Presidente el Comité Pro Santa Cruz. Le auguramos éxito.

DOCTOR OSCAR CESPEDES AZOGUE

Nació en Santa Cruz. Abogado, Maestro, Periodista y Poeta. Estudió en su ciudad natal y Sucre, donde obtuvo el título de Profesor de Estado en Filosofía, Literatura y Gramática en la Escuela Nacional de Maestros "Mariscal Sucre"; posteriormente en Santa Cruz, la Universidad "Gabriel René Moreno" lo doctoró Abogado. Activa y múltiple fue su vida estudiantil. Secretario del Centro de Estudiantes de la Normal de Sucre; Delegado Estudiantil a varios Congresos Universitarios Nacionales, en Santa Cruz, Secretario Ejecutivo de la Federación Universitaria Local; como Profesor: Secretario Ejecutivo de la Federación Sindical de Maestros y Delegado ante varios congresos del Magisterio Boliviano. Director y profesor en la Escuela Normal "Enrique Finot"; Fundador y profesor en el Colegio Nacional "Humberto Vasquez Machicado". Profesor del Liceo de Señoritas "Monseñor Santistevan". Actualmente es Director del Colegio Particular Mixto "Enrique Finot". En el periodismo: fundó y dirigió el diario "La Crónica" y "El Comercio". En el campo cultural, fue miembro del Consejo Organizador de la Casa de la Cutlura , siendo en la actualidad Socio Honorario de la misma. Fue Presidente de la Sociedad de Escritores y Artistas de Santa Cruz. Su obra literaria es grande, se halla registrada en la prensa local. Publicó dos poemarios: "El Navegante de mis sueños" y "Cuaderno de mi tierra y su habitante". Pronto saldrá a luz su libro de cuentos "La procesión de las ánimas". Recibió muchas distinciones: 1961, Pergamino de Honor y Medalla de Oro por su labor periodística que le otorgó la Alcaldía Municipal; 1962 Premio Municipal: Una Plaqueta de Oro como el mejor comentarista de la prensa cruceña; 1978, Premio Municipal de Literatura por su obra "Cuaderno de mi tierra y su habitante" y en 1981 otro premio Municipal de Literatura por su libro "La Procesión de las ánimas"

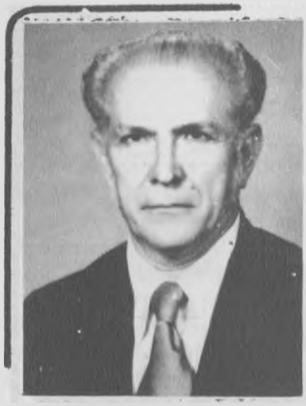

DOCTOR CARLOS DE CHAZAL ECHAZU

Nació en Santa Cruz. Abogado y actual Ministro de la Excma. Corte Suprema de Justicia. Estudió en su ciudad natal hasta obtener el bachillerato el año 1944; posteriormente realizó estudios universitarios en Sucre, en la Facultad de Derecho de la Universidad "San Francisco Javier" de Chuquisaca de donde egresó el año 1950 con el título de Doctor en Derecho. Fue catedrático de la Universidad "Gabriel René Moreno " durante doce años, habiendo sido tambien Decado de la Facultad de Derecho, Ciencias Sociales y Políticas de la misma Universidad en el periodo de 1961–69. Conjuez de la Corte Superior del Distrito de Santa Cruz durante mas de veinte años; también Asesor Jurídico del Banco de Santa Cruz de la Sierra durante seis años, con igual cargo en la Cámara de Comercio e Industria, Empresa Nacional de Electricidad y otras razones sociales como "Echazú Hnos. ", Zeller Moser y Cia., y otras actividades correspondientes a su profesión. Ministro de la Excma. Corte Suprema de Justicia de la Nación en 1974–75 y por segunda vez, con motivo de la renovación judicial en el año 1980.

DOCTOR HUGO DE CHAZAL ECHAZU

Nació en Santa Cruz de la Sierra. Odontólogo y Dirigente Cívico . Realizó sus estudios primarios en la Escuela No. 2 y los secundarios en el Colegio Nacional "Florida", titulandose bachiller en 1942. En la Facultad de Odontología de la Universidad de "San Simón" de Cochabamba, recibió su título de Cirujano Dentista el año 1947. En 1948, prestó su servicio de compensación militar con el grado de subteniente de sanidad. Al año siguiente, se asimiló al Ejército Nacional, como oficial de Sanidad, con el grado de capitán, a la fecha se encuentra con licencia indefinida. Luego de distintos destinos militares, en 1951, se radicó definitivamente en esta ciudad. En 1955, fue miembro del Club Social "24 de Septiembre", habiendo sido posteriormente, director del mismo, en varios periodos. Ha sido miembro de la Federación Departamental de Profesionales representando al Colegio Odontólogo.

DOCTOR HUGO DE CHAZAL ECHAZU

De 1962 a 1964, desempeñó la Presidencia de la referida Institución; en 1963, fue designado Delegado de la misma, ante el Directorio del Comité Pro Santa Cruz. que se hallaba en receso, desde 1959. Las Instituciones Departamentales y las Sociedades Mutualistas le encomendaron la reorganización del Ente Cívico , nombrandole Presidente Interino. En 1964, se convocó a elecciones para el Directorio del Comité, cuyo resultado fue, su ascención a la Presidencia, desde la cual procedió a su reorganización que se llevó a efecto el 13 de marzo de 1965, ante el pueblo de Santa Cruz, que con patriótica unción, le escuchó decir: "Nuestro Pueblo recibió alborozado la iniciativa mutualista de reorganizar el Comité Pro Santa Cruz, como el máximo organismo defensor de sus intereses. En esta oportunidad en que prestamos el juramento de servirlo, lo hacemos conscientes de la difícil tarea que nos corresponde y prometemos solemnemente , con el concurso del mismo, responder a su mandato. . . Llamamos a nuestras filas a todos los cruceños a todos los que sin serlo, viven y trabajan en nuestro medio, rodeado de nuestro respeto y cariño fraternales, pero el que venga, se despoje de sus intereses particulares y solo piense en el interés general, en el bien común de la colectividad. . . . ." Ese mismo año, el Presidente Barrientos, dictó una Ley que reconocía la colocación de un empréstito de 15 millones de dólares a cargo de sus regalías petroleras, préstamo que abrió para Santa Cruz una halagüeña perspectiva a sus esfuerzos para materializar sus obras públicas locales y de sus provincias. En 1965, ejerció la Presidencia de Acción Cívica, organismo que le encomendó, estudiar y resolver los principales problemas de obras públicas, relacionados especialmente con las calles y una ayuda de USAID. El mismo año, fue invitado por el Departamento de Estado del Gobierno de Estados Unidos de Norte América, para visitar ese país, en su condición de líder cívico. En 1969—70, ocupó el alto cargo de Prefecto del Depatamento. En 1977, fue designado Cónsul de Bolivia en Valparaiso—Chile y en 1979, fue postulado a Senador por el Departamento de Santa Cruz.

INGENIERO ROLANDO DE CHAZAL ECHAZU

Nació en Santa Cruz de la Sierra, Ingeniero Civil y de Minas y Petroleos. Realizó sus estudios primarios en la escuela "Rafael Peña" y los secundarios en el colegio Nacional "Florida". En la Universidad, de la Facultad de Ingeniería, obtuvo su título en Provisión Nacional. Se especializó en Tracción y Maestranza de Ferrocarriles, en Sorocaba–Brasil; en Sanidad Ambiental en Venezuela y México; en Administración de Empresas de Agua Potable, en La Paz bajo los auspicios de la Organización Mundial de la Salud y la Universidad Mayor de San Andrés C.P.M. Pert, auspiciado por el Comité de Obras Públicas de Santa Cruz. Trabajos y cargos desempeñados: Compañía Estañífera "Morococala": Jefe del Departamento Técnico; Comisión Mixta Ferroviaria Boliviano–Brasilera: Jefe de Tracción con ejecución del Proyecto de Maestranzas, Jefe de la 8a. Residencia, construcciones, enrielado de la via, obras de arte, edificios y estaciones, captación de aguas en "Ipiás", "San José", "Chochís" y "El Portón"; Delegado a.i. ante la Comisión Mixta , representando a Bolivia; en Tippets–Abbet–Mac Carthy Stratton, Ings, Consultores: Ingeniero Seccional; en O.S.P. –SCISP Ing. Jefe de Operaciones de la VII Zona; Organización e iniciación de la campaña contra el paludismo; en la Corporación Boliviana de Fomento: Ing. Jefe del Departamento de Construcciones, Obras de Protección, drenaje y mantenimiento de la carretera Cochabamba–Santa Cruz y otros caminos nacionales; En la Comisión Mixta Boliviano–Brasilera–Segundo Periodo: Jefe de la IV Residencia en Línea; Mantenimiento y complementación de Vía y Obras de Arte y otras dentro de sus funciones en la misma Comisión; En el Comité de Obras Públicas de Santa Cruz: Vice–Presidente y Jefe del Departamento Técnico; Elaboración y ejecución del Proyecto de Agua Potable, Alcantarillado y Pavimentación de la ciudad de Santa Cruz; Proyecto del Servicio de agua potable y energía eléctrica para las provincias del Departamento; En el Servicio Local de Acueductos y Alcantarillado de Oruro: Gerente General; En la Universidad Técnica de Oruro: Catedrático de Ingeniería Sanitaria, Construcciones Hidráulicas y Ferrocarriles y en la Empresa Nacional de Ferrocarriles: Jefe del V Distrito del Departamento de Via y Obras, Jefe del Departamento de Rehabilitación; Ayudante de la Sub Gerencia de Operaciones y Sub Gerente de Operaciones a.i. en la actualidad.

DON ALFREDO FLORES SUAREZ ARANA

Nació en Santa Cruz de la Sierra. Escritor y diplomático. Estudió en su ciudad natal y Buenos Aires–Argentina. Escritor galano y notable prosista, su bucolismo narrativo, gracioso, refinado y suave invita a la meditación, ya que nos muestra en cada uno de sus cuentos, con vigorosas pinceladas, todo el drama de la tierra nuestra. Son muchas sus obras: "De Arte Español", "El Problema del Oriente Boliviano", "Las Aduanas Libres del Oriente", "Desierto Verde" y "Quietud del Pueblo" y luego su trabajo maestro "La Virgen de las Siete Calles", obra calificada como novela americana. El malogrado poeta don Raúl Ot o Reiche, decía "No tenemos en Santa Cruz otro cuentista de la talla de Alfredo Flores Suárez Arana, no hay siquiera un esfuerzo aislado que haga pensar en futuras primaveras. Porque es completamente diverso narrar que comentar; quizas hubo antes de ahora narradores, pero jamás críticos veraces y enjundiosos que hayan escudriñado del pueblo para enseñarnoslo desnudo. . ." DonAlfredo Flores, desempeñó altas funciones diplomáticas, fue Embajador ante la Santa Sede y Miembro de Número de la Real Academia de la Lengua de España . En 1951, fue candidato a la Vice Presidencia de la República.

DON JUAN FRANCO SUAREZ

Nació en Puerto Suárez —Santa Cruz. Dirigente Cívico , Industrial y Diplomático. Estudió en esta ciudad. Fue Presidente del Comité Pro·Santa Cruz (1966–68), distinguiendose como sus predecesores por su tenaz y patriótica labor en defensa y beneficio de la Patria Chica. Fue y es a la fecha, uno de los mas grandes impulsores de la industria privada, en la cual ocupó importantes situaciones. Fue Presidente de: la Asociación de Empresarios Cristianos UNIAPAC (1967); de la Federación Departamental de Empresarios Privados (1973–75); del Consejo de Vigilancia de COTAS; del Rotary Club; es en la actualidad Presidente del Directorio de "Textiles Orientales S.A.; del Directorio de "Agropecuaria Nacional" empresa avícola; desde 1977 del Directorio de Embotelladora Cotoca S.A., concesionaria de Coca Cola en Santa Cruz; en dos periodos de la Cámara Agropecuaria del Oriente; Vice Presidente de la "Oriental Algodonera", la cual organizó y gerentó (1962–74) de la Fábrica de Goma "BENI" en La Paz (1945–48); en 1974 organizó y a la fecha gerenta la algodonera "GUAPILO"; Subgerente de Fabril y Mercantil de Buenos Aires – Argentina; Apoderado de la Compañía Boliviana de Seguros en Santa Cruz; Asesor de la Sucursal del Banco Nacional de Bolivia; fue Director de la Cámara Departamental de Comercio e Industria y también del Banco de Santa Cruz de la Sierra. En el campo Diplomático fue Agregado Civil y Segundo Secretario de la Legación de Bolivia en Buenos Aires; Subdirector del Protocolo y Director del Departamento Económico del Ministerio de Relaciones Exteriores; Ministro Consejero de la Embajada de Bolivia en la Argentina (1951 a abril de 1952) y en 1968, integró la Comitiva del Presidente Barrientos en su visita a Buenos Aires. Recibió altas Condecoraciones de los Gobiernos de Polonia, Brasil, Chile y Perú. Labor tesonera y fecunda para un patriota de reconocido civismo.

DOCTOR REMBERTO GANDARILLA SUAREZ

Nació en Santa Cruz de la Sierra. Estudió en esta ciudad y en Europa. Abogado, catedrático y deportista. Experto en Administración Municipal (España), Diplomado en Administración Presupuestaria Municipal (Alemania), Miembro del Kodokan (Japón). Fundó la primera Academia de Judo en Santa Cruz; Presidente de la Asociación Cruceña de Judo; Vicepresidente de la Federación Boliviana de Judo y Presidente del Centro de Bachilleres en 1944. Ha desempeñado las siguientes funciones: Secretario de Vinculación del Centro de Estudiantes de Secundaria; Secretario de Actas del Centro de Estudiantes de Derecho; Director de C.P. 30 Radio "Electra"; Secretario de Relaciones de la Federación Universitaria Local; Corresponsal de "La Nación" y "Ultima Hora" de La Paz; Oficial Mayor de la H. Alcaldía Municipal; H. Alcalde Municipal; Catedrático de Castellano de la Universidad "Gabriel René Moreno"; Juez Agrario ; Jefe Departamental de Reforma Agraria; Jefe de Justicia Campesina; Secretario General de la Prefectura; Secretario General del Comité de Obras Públicas; Asesor Jurídico de la H. Alcaldía Municipal; Jefe Departamental del Trabajo; Jefe del Departamento Legal de Tierras Municipales; Secretario General de la H. Alcaldía Municipal ; Secretario General del Colegio de Abogados; Delegado ante la Federación Departamental de Profesionales; Delegado ante el Consejo Departamental de Desarrollo Social; Director de Planificación y Delegado Asesor al XVII Congreso de la O.I.C.I. (Montevideo—Uruguay).

MONSEÑOR CARLOS GERICKE SUAREZ

Nació en San José de Chiquitos—Santa Cruz. Escritor, Sacerdote y Profesor. Estudió en su pueblo natal y en esta ciudad, trasladandose luego a Sucre, donde realizó estudios en el Colegio Seminario "San Cristóbal", hasta ordenarse de Sacerdote en marzo de 1933. Prestó servicios en la Guerra del Chaco, como Capellán del Hospital Militar de esta ciudad y en las llanuras chaqueñas en el Regimiento "Santa Cruz" (RI9) de egero a agosto de 1935. Pasada la contienda fue nombrado Canciller Secretario del obispado desde el 1°de enero de 1936, Tesorero del mismo desde 1940 y Prebendado del Coro Catedralicio de Santa Cruz el 9 de mayo de 1940, con sucesivos ascensos. En 1937, desempeñó el profesorado de música en el Colegio Nacional "Florida" y de castellano en el Colegio "Círculo de Amigos" en 1942; Tesorero Económo de la

MONSEÑOR CARLOS GERICKE SUAREZ

Catedral desde febrero de 1949; Capellán del Hospital de "San Juan de Dios" del Hogar de Pobres, de la Brigada Departamental de Carabineros (1950–52), del Colegio Militar de Aviación (1958–62) y de la 8a División en 1967 ; a la fecha es Rector de la Catedral y Administrador de sus obras, desde el 10 de febrero de 1968. Durante las jornadas cívicas en defensa de los derechos petroleros de Santa Cruz, junto con otros sacerdotes de esta ciudad, cumplió su misión sagrada de cubrir la espiritualidad de las juventudes, de las damas y de todos los que en esa etapa dificil se cubrieron de honores al sostener lo que en justicia les correspondia. Viajero infatigable , siempre recorriendo los inmensos confines del departamento, nos deleita con sus emocionantes y sabrosas narraciones del acontecer en el mundo amazónico que comparte Santa Cruz, bellas páginas que se registran en la prestigiosa Revista "GUAPAY" de la cual es su colaborador. Monseñor Géricke , tiene muchos títulos honoríficos: Eclesiásticos: Camarero Secreto de Su Santidad, Prelado Doméstico Supernumerario del Papa (1958) y Protonotario Apostólico (14 de noviembre de 1977). Civiles: Miembro Honorario de la Fraternidad "Tte. Guillermo Rivero", Miembro Honorario de la Sociedad Mutual "Adolfo Román h.) y Miembro Honorario de la Sociedad Mutual "24 de Septiembre" . Hacemos especial mención en esta biografía a la notable labor desarrollada por Monseñor Géricke en la construcción de la catedral, hoy Basílica Menor, elevada por Bula Pontífica , de 25 de noviembre de 1980. La Catedral comenzó a edificarse el 24 de junio de 1840, cuando era Obispo de Santa Cruz, Monseñor Francisco de Paula León de Aguirre y Velasco, primo del ex–Presidente José Miguel de Velasco. Los planos fueron realizados por el arquitecto francés Phillipe Bertrés, luego modificados en 1904, por otro arquitecto también de la misma nacionalidad, León Mousnier, bajo la dirección de Monseñor José Belisario Santistevan, quién dio el impulso final a la obra , otro 24 de junio de 1904. El 18 de agosto de 1915 , se la consagró y dedicó. A la fecha continuan las obras de refacción bajo la rectoría de Monseñor Géricke, digno artífice de la Basílica Menor de San Lorenzo.

DOCTOR AQUILES GOMEZ COCA

Nació en Santa Cruz de la Sierra. Médico Especialista, escritor y Ex–Dignatario de Estado. Estudió en esta ciudad: Kinder "Ana Barba", y en los colegios "Neptalí Sandoval" y Nacional "Florida'., sus cursos profesionales en las Universidades "San Simón" de Cochabamba y "San Andrés" de La Paz y de especialización O.R.L. en Barcelona–España. Su producción literaria esta difundida en periódicos de esta ciudad y el interior del país, pero donde se destaca por su interesante narrativa,es en la revista "Guapay" , de la que es su asiduo colaborador, De gran actividad cultural y social: Fue fundador del periódico estudiantil "El Chuturubí" , el año 1951; Delegado de Santa Cruz, al 1er. Congreso de Periodismo Estudiantil, celebrado en Oruro; Presidente del Centro de Estudiantes de Medicina de la UMSA, en 1960; Presidente del Centro Universitario Cruceño "Humberto Vasquez Machicado" en 1958 , en La Paz; Presidente del comedor Universitario de la UMSA en 1959; Vicepresidente del Sub–Comité Pro Santa Cruz en La Paz en 1958–1959; Director del Servicio O.R.L. del Hospital "San Juan de Dios"; Presidente del Círculo "Guillermo Rivero"; Presidente de la Sociedad de Escritores y Artistas de Santa Cruz en 1973 al 1974; Presidente del Rotary Club en 1978 al 1979; Presidente de la Sociedad Boliviana de O.R.L., filial Santa Cruz y Secretario General de la Sociedad Boliviana O.R.L. y en 1980 desempeñó el alto cargo de Ministro de Salud Pública.

DOCTOR OSCAR GOMEZ LANDIVAR.

Nació en Santa Cruz de la Sierra. Abogado, catedrático, escritor y poeta. Estudió en el Colegio Nacional "Florida" y en la Facultad de Derecho de la Universidad "Gabriel René Moreno" hasta obtener su título de Abogado, con la tesis intitulada "Revolución". Inquieto y progresista estudiante, actuó con brillo como Secretario de Gobierno y Gobernador Estudiantil del Centro de Estudiantes de Secundaria; Secretario de Gobierno del Centro de Estudiantes de Derecho y Secretario de Gobierno de la Federación Universitaria Local (FUL); Presidente del VIII Congreso Universitario; y en su carrera profesional: Secretario General de la Universidad "GRM"; Intendente Municipal; Catedrático Suplente de Derecho Penal en la Facultad de Derecho de la Universidad "GRM"; Catedrático Titular de Criminología en la misma Facultad; Presidente del Círculo de Abogados de Santa Cruz; Vice–Presidente del Colegio de Abogados; Presidente del Colegio de Abogados; Presidente del Consejo Consultivo del Colegio de Abogados; Elegido Miembro del Tribunal

DOCTOR OSCAR GOMEZ LANDIVAR

del Colegio de Abogados; Vicerrector de la Universidad"GRM"; Presidente del Comité Ejecutivo del Instituto de Estudios Geopolíticos "Dr. Antonio Vaca Díez"; Director de los periódicos estudiantiles "Juventud" y "Verdad". Director del interdiario "La Universidad"; Desde que obtuvo su título de abogado se dedicó al ejercicio libre de la profesión; Fue varias veces Asesor Legal ad—honoren de la Prefectura del Departamento. En la actualidad ejerce la Asesoría Legal del Banco de la Nación Argentina y de otras importantes empresas industriales y comerciales. Tiene publicados muchos trabajos sobre temas jurídicos y sociales en periódicos y revistas. Editó dos folletos: intitulados: "La Obra poética de Raúl Otero Reiche" y "Presente y Futuro de la Revolución Nacional"; en 1964 , publicó sus "Lecciones de "Criminología"; en 1975 editó su libro de poemas "Ansias y Humo" y en 1977, "Apuntes sobre títulos y valores" y "Apuntes sobre operaciones y contratos bancarios". Mucha de su producción se halla inédita, entre ella el libro "La Nada y otros poemas". Su obra poética ha merecido comentarios de Raúl Otero Reiche, Hernando Sanabria F., Daniel Pérez Velasco, Guillermo Burton R., Orestes Harnés A., y otros valores de las letras cruceñas. Es Miembro de la Sociedad de Escritores y Artistas ; Club Social "24 de Septiembre"; Rotary Club; "Las Palmas" Country Club; Club de Tennis "Santa Cruz"; Asociación de Abogados de Banco y del Instituto de Estudios Geopolíticos. Ha recibido muchísimas distinciones: El año 1941 fue elegido como "El Mejor Amigo" por votación de los estudiantes del Colegio Nacional "Florida"; en 1951, el Círculo de Ajedrez " Santa Cruz" lo declaró Decano del Ajedrez Cruceño; Desde 1955 ha sido designado durante muchos años, Conjuez de S.R. de la Corte Superior del Distrito; en 1977, la Federación de Profesionales de Santa Cruz le otorgó el Diploma al "Mérito Profesional" y obtuvo, también muchos premios en varios concursos literarios.

DOCTOR OSVALDO GUTIERREZ JIMENEZ

Nació en Santa Cruz de la Sierra. Dirigente cívico, parlamentario, diplomático, Ministro de Estado, bioquímico y hombre de empresa. Dirigió con acierto y gran responsabilidad, el Comité Pro Santa Cruz en el periodo 1968 1969, a la fecha es su Asesor en su condición de past presidente. Fue diputado y senador por el departamento en la época del Presidente Villarroel; durante el gobierno del Dr. Hertzog ocupó la Cartera de Agricultura. Se destacó en su labor diplomática,ejerció el alto cargo de Embajador en Brasil, el año 1972, durante su gestión se consiguieron muchísimas facilidades para los estudiantes bolivianos en las universidades de ese país, fue el verdadero gestor de las negociaciones para la venta de gas, la apertura del canal Tamengo y otras ventajas dentro de las relaciones entre ambos paises. Ha pertenecido a muchas instituciones cruceñas: Fundador y primer presidente de la Cámara Agropecuaria del Oriente; Fundador y primer presidente del Banco Santa Cruz de la Sierra; durante varios años ha organizado la Feria Exposición; es dirigente del Comité de Ferias; Presidente del Club Social "24 de Septiembre" Presidente del Círculo de Amigos "Ramón Hurtado Moreno", y Presidente del Círculo de Amigos de la calle Independencia. El año 1949, como miembro del Directorio de la Cámara de Industria y Comercio, se trasladó a La Paz para gestionar un crédito en el Banco Central, por 2 millones de bolivianos , préstamo que fue concedido y que sirvió para financiar la construcción del actual edificio que ocupa la Cámara. Retirado de la actividad pública, atiende sus negocios privados, pero siempre atento al acontecer diario y en espera de cooperar en todo lo que sea menester en pro de Santa Cruz y la Patria.

DOCTOR OSVALDO GUTIERREZ JIMENEZ

Nació en Santa Cruz de la Sierra. Dirigente cívico, parlamentario, diplomático, Ministro de Estado, bioquímico y hombre de empresa. Dirigió con acierto y gran responsabilidad, el Comité Pro Santa Cruz en el periodo 1968 1969, a la fecha es su Asesor en su condición de past presidente. Fue diputado y senador por el departamento en la época del Presidente Villarroel; durante el gobierno del Dr. Hertzog ocupó la Cartera de Agricultura. Se destacó en su labor diplomática, ejerció el alto cargo de Embajador en Brasil, el año 1972, durante su gestión se consiguieron muchísimas facilidades para los estudiantes bolivianos en las universidades de ese país, fue el verdadero gestor de las negociaciones para la venta de gas, la apertura del canal Tamengo y otras ventajas dentro de las relaciones entre ambos paises. Ha pertenecido a muchas instituciones cruceñas: Fundador y primer presidente de la Cámara Agropecuaria del Oriente; Fundador y primer presidente del Banco Santa Cruz de la Sierra; durante varios años ha organizado la Feria Exposición; es dirigente del Comité de Ferias; Presidente del Club Social "24 de Septiembre" Presidente del Círculo de Amigos "Ramón Hurtado Moreno", y Presidente del Círculo de Amigos de la calle Independencia. El año 1949, como miembro del Directorio de la Cámara de Industria y Comercio, se trasladó a La Paz para gestionar un crédito en el Banco Central, por 2 millones de bolivianos , préstamo que fue concedido y que sirvió para financiar la construcción del actual edificio que ocupa la Cámara. Retirado de la actividad pública, atiende sus negocios privados, pero siempre atento al acontecer diario y en espera de cooperar en todo lo que sea menester en pro de Santa Cruz y la Patria.

DON RAMON DARIO GUTIERREZ JIMENEZ

Nació en Charagua–Cordillera, Santa Cruz. Hombre de Empresa, Industrial y Dirigene Cívico. Estudió hasta obtener su título de bachiller y luego con su hermano Aurelio trabajó en agricultura, en el pequeño fundo "La Cañada", hoy Ingenio "San Aurelio" , duro trabajo para sus años mozos, pero que le dieron la necesaria experiencia, para sus labores futuras. Viajó a Chile y la Argentina, luego, sirvió a la Patria en la Guerra del Chaco, en la sección transportes, sacrificada misión en la que tuvo que luchar contra los materiales rodantes casi inservibles y los fragosos caminos. Junto con sus compañeros de transportes, fundó Boyuibe y construyó obras militares en Villa Montes. Pasada la Guerra, instaló una fábrica de tejas y ladrillos, Montó una lechería con ganado importado de la Argentina, repartiendo personalmente la leche, en un viejo camioncito de su propiedad. Cultivó arroz en Surutú e instaló ingenios y molineras para arroz y maíz. Construyó un aserradero para el tratamiento de maderas a orillas del Rio Espejillos. En 1938, organizó con don Carlos Amelunge, la Cámara Agropecuaria, la que se disolvió a los dos años para reorganizarse después. En la misma época formó la Sociedad Rural de Santa Cruz que también tuvo que cerrarse. En 1940, fue Munícipe y luego Presidente del Concejo Municipal . Su labor fue ardua e imcomprendida en

DON RAMON DARIO GUTIERREZ JIMENEZ

ese tiempo. Abrió calles y avenidas con miras al engrandecimiento de la ciudad, contra la tenaz y enconada oposición de los terratenientes que utilizando la prensa abrieron una virulenta campaña a su obra de progreso y bienestar de su tierra. En 1945 transportó goma a la Argentina, después de varios viajes fracasó en la empresa. Ese mismo año, el entonces Presidente Gualberto Villarroel, le autorizó la instalación de una destilería de alcohol como base para una futura industria azucarera. Viajó a Cuba, Estados Unidos de Norteamérica y Europa, en busca de conocimientos tecnológicos para su acariciado proyecto. En 1950, el pueblo cruceño se debatía en la inconformidad por el abandono de que era objeto de parte de las autoridades de gobierno. Se produjo una huelga general de transportistas por falta de gasolina y llantas en el comercio local, ese movimiento de reacción contra la injusticia fue apoyado por muchas organizaciones laborales y el pueblo todo.Habiendose acrecentado la acción de Santa Cruz, la población en todos sus sectores pidió la formación de un organismo representativo que defienda los intereses del Departamento. Es así que surgió y nació el Comité Pro Santa Cruz. Por pedido unánime, su primer Presidente fue, don Ramón Dario Gutierrez, quién, el 30 de octubre de 1950, juró posesión en tan alto cargo, acompañado en su directiva por lo más granado de la intelectualidad cruceña. Extenuante trabajo, en un lugar donde tenía carta de ciudadanía de divisa oficial y la divisa revendida, la política sectaria y la odiosa discriminación. El lider cívico unió al pueblo, demostrando que el pueblo unido es invencible, su política fue no hacer discriminaciones en cuanto a razas o linajes, buscó la integración entre ricos y pobres, poderosos y humildes, cambas y collas con lo que ganó el respeto no solo del gobierno, sino de todos los pueblos de Bolivia. Concluido su periodo cívico, prosiguió su labor para hacer realidad su soñado proyecto: la Industria del Azucar. Con escasa o mucha fortuna, con o sin colaboración, adaptando una vieja maquinaria traida desde Caraparí de Chuquisaca, forjando ejes y soldando calderos, con obsoleta o escasa tecnología, el ingenio fue elevandose hasta convertirse en realidad un 24 de septiembre de 1957. El Ingenio "San Aurelio" , fruto de la fe, la voluntad y el coraje, fue bendecido por el Arzobispo Cruceño, Monseñor Daniel Rivero.Tuvo que vencer las adversidades, pero también tuvo muchos halagos, fue amigo personal de los Presidentes Villarroel, Paz Estenssoro y Barrientos, quienes lo alentaron en sus empresas. Es piloto civil brevetado y gran benefactor de la niñez, construyó y edifica escuelas, campos deportivos y fundaciones culturales. Ha recibido medallas, pergaminos, diplomas y condecoraciones y todo tipo de honores por su labor en bien de la colectividad. Todo un Hombre con voluntad de hierro que hizo realidad el progreso de su tierra a base de coraje, valor y trabajo.

(De la autobiografía del Sr. Ramón Darío Gutiérrez)

DOCTOR ORESTES HARNES ARDAYA

Nació en Santa Cruz de la Sierra. Abogado, poeta, escritor, periodista y educador. Como abogado, desempeñó diversas funciones judiciales, hasta llegar a ocupar el alto cargo de Ministro de la Excma. , Corte Suprema de Justicia de la Nación. Ocupó las Presidencias del Círculo de Abogados y de la Sociedad de Escritores y Artistas. Como poeta mereció ser laureado en varios certámenes literarios, llegando a obtener la Medalla de Oro que le otorgó la H. Alcaldía Municipal por su poema "El Compadre Hilario". Fue Fundador y Director de la revista "Cuadernos" y del suplemento literario del diario "Comercio". Como escritor, tiene publicadas las siguientes obras: "Realidad Social Boliviana", "La Provincia de Cordillera", "Contribución de Santa Cruz a la libertad política y económica de Bolivia", "Apuntes sobre Andrés Ibañez y la Revolución Federal", "Figuras Representativas de la Cultura Cruceña", "El Segundo Seminario Nacional de Escuelas Normales y Mejoramiento Docente", "El Jardín Botánico", "Función Etica y Social del Abogado", "Una vez al año", "Santa Cruz, Alma y Paisaje", "Poetas Cruceños" y "Rosas en la Sombra" (recordatorio). Como periodista ha

DOCTOR ORESTES HARNES ARDAYA

ocupado con asiduidad las columnas de la prensa nacional y local para defender los intereses de Santa Cruz y hacer conocer los valores culturales de nuestra tierra. Fue Presidente de la Asociación de Periodistas y corresponsal de los diarios paceños "Ultima Hora", "La Tarde", "La Nación" y de "Letras Bolivianas" revista de la Universidad "San Simón" de Cochabamba. Como educador fue Profesor Fundador de la Escuela Normal "Enrique Finot" y Catedrático de Introducción al Derecho en la Universidad "Gabriel René Moreno". Director Accidental de la Escuela Normal en 1965. Otero Reiche dice de él "destacan en él sus cualidades para situar la acción de sus personajes, pintar los caracteres y finalmente concluir los relatos con naturalidad y sin recursos forzados". Sanabria Fernandez en su libro "Breve Historia de Santa Cruz" dice que "es múltiple y fecundo y apasionado de la tierra natal, a la que describe con profundo colorido". Alborta Velasco, dice: "Su estilo es fluido , y escribe bajo el miraje cariñoso del terruño,con ese apasionado amor que tiene el cruceño por su país, que bien semeja un sueño lorquiano. Este libro—dice refiriendose a "Santa Cruz, Alma y Paisaje" —nos da la sensación del agua clara y pura, "no pura de agua en vasija, pura sí, de manantial", de ingenua frescura, de amorosa solicitud para todas las cosas, que es tesoro que solamente dan los años mozos. Pone de relieve un pueblo, en relatos, tradiciones y hasta en diálogos intrascendentes". Finalmente diremos que su nombre figura en varias antologías, así como en el Almanaque Mundial, entre las personalidades más destacadas de America en las Letras, el Arte y la Cultura, en la Sección correspondiente a Bolivia.

DON GUNTER HOLZMANN

Nació en Alemania. Escritor, arqueólogo e investigador químico. Desde su radicatoria en esta ciudad el año 1951, realizó profícua labor en beneficio de la ciencia y la industria. Fue Vicepresidente de la Cámara Forestal. Como Gerente de la Cooperativa maderera "Maracruz", tecnificó la industria y permitió la apertura de los mercados de exportación. Pionero de la artesanía cruceña creó gran parte de los modelos que hoy en día se producen en Santa Cruz. Fundó y presidió el Círculo Pro Música organizando durante 15 años audiciones de música selecta. Estudioso de la Arqueología departamental investigó "El Fuerte" de Samaipata publicando interesantes artículos en la Revista Geográfica. Fue fundador e impulsor del Museo Arqueológico de la Casa de la Cultura, habiendo obsequiado a la misma valiosas piezas. Actuó como presidente del Consejo Organizador de la misma Casa durante sus primeros cinco años. En 1960 , a raiz de su iniciativa para la primera arborización de una avenida de la ciudad fue declarado Huesped Ilustre por la H. Alcadía Municipal; asi mismo presentó el primer proyecto para solucionar el problema de la vivienda popular mediante el plan socio–urbano. Escribió muchos artículos y ensayos para la prensa local y cooperó como miembro de redacción y columnista de la revista cultural "Debate". Desde 1972 se dedica a investigaciones químico–farmaceúticas habiendo desarrollado una nueva droga contra la artritis reumatoidea y otras enfermedades inmunológicas en cooperación con distinguidos médicos y científicos de Bolivia y Estados Unidos de Norteamérica.

DOCTOR VICTORIANO GONZALEZ BEJARANO

Nació en Buenavista—Santa Cruz. Abogado y Magistrado Judicial. Sus estudios primarios los realizó en el Colegio "Monseñor Santistevan" y los secundarios en el Colegio Nacional "Florida". Aventajado alumno de la Universidad "Gabriel René Moreno", rindió su examen de abogado el 3 de mayo de 1952. Fue funcionario judicial a partir del año 1945 hasta 1955, en que fue designado Juez Instructor, hasta 1956. Durante los años 1956 a 1963, ejerció las funciones de Secretario, Administrador Adjunto y finalmente, Jefe de la Base de Colonización de Cotoca dependiente de las NN.UU y Desarrollo Rural. A partir del año 1966 y durante varios años desempeñó los cargos de Juez de Partido en la Provincia Florida y en lo Penal y Civil en esta Capital. En la actualidad, es Decano de la Corte Superior de Justicia del Distrito, con ocho años de servicios, como Vocal de esta Corte, donde administra Justicia con decoro y responsabilidad.

Desempeñó el alto cargo de Presidente de la Corte Superior del Distrito de Santa Cruz.

DON ARMANDO JORDAN ALCAZAR

Nació en Irupana– La Paz el 15 de junio de 1893; Profesor y consagrado pintor del arte folklórico y costumbrista. Estudió en el Colegio Don Bosco de la ciudad del Illimani. En 1903, su familia se radicó en Santa Cruz donde terminó sus estudios primarios en el Instituto Bolivar y posteriormente hizo los secundarios en el Colegio Nacional "Florida" A los 18 años, trabajó como auxiliar en el Rectorado con el Ilustre Científico y Maestro Don Benjamín Burela que en esa época era Rector de la Universidad Local. En 1915 ejerció la asignatura de dibujo en el Colegio Florida hasta el año 1933, en que por sus méritos, pasó a ser Director del Colegio Seminario Obispo Santistevan , durante cuatro años. Luego fue funcionario del Ministerio de Educación, hasta jubilarse en 1938. Prestó importantes servicios en la Comisión Mixta Boliviano–brasilera, como dibujante con base en Corumbá. Incursionó en el Deporte, fundando en esta ciudad el futbol y el basquetbol en 1910 , siendo el organizador del primer evento del juego de la canasta. Don Armando Jordán en su notable habilidad como pintor, alcanza metas insospechadas, plasmando en sus cuadros el más grande aporte que diera Santa Cruz, al impresionismo, con sus ambientes de luz, alegria y belleza. Parece que el artista le hubiera robado la felicidad al cielo y hubiera arrancado los colores del arcoiris para presentarnos motivos tan expresivos en su técnica casi fotográfica, única manera de impartir un sentido a la calidad de sus temas, parece que en su paleta mezclara sus pomos de pintura con los tonos alegres de la música camba. Ha realizado con el más grande éxito variadísimas exposiciones ganando galardones merecidos , en medallas de oro, pergaminos y diplomas. Recibió del Ministerio de Educación la Medalla al Mérito, así como muchas distinciones del Club Social "24 de Septiembre" y del Rotary Club Santa Cruz.

Falleció en Santa Cruz, el 1 de Marzo de 1982.

DOÑA GUILLERMINA ROCA DE JORDAN

Nació en Warnes–Santa Cruz. Maestra y experta culinaria. Estudió en su tierra natal y en esta ciudad. Ejerció el magisterio urbano y después de prestar servicios a la educación por más de 31 años, se acogió a la jubilación. Convirtió la preparación de platos típicos orientales en un verdadero "arte culinario", dedicación que le ha deparado los más grandes triunfos en los muchísimos concursos y festivales en los que ha intervenido, presentando lo más exótico y sabroso de la cocina cruceña. Rivaliza en las artes del placer, con su digno esposo, Don Armando Jordán, el que con sus pinceles nos asombra en sus cuadros de magnífico colorido oriental y ella con sus cacerolas preparando sus manjares, nos hace decir, lo indecible, "Hay que vivir para comer". De profundo calor humano y de efectiva acción social, es Miembro de las siguientes Instituciones: Cruz Roja Departamental, Sociedad Mutual de Beneficencia "Francisca López", "Damas Rotarias de Santa Cruz", "Voluntariado Materno Infantil", "Centro de Salud Mental.", "Lucha Antituberculosa", "Lucha de Combate al Cáncer", "Círculo de la Amistad", "Círculo de la Simpatía", "Asociación Cristiana de Jóvenes", "Y'Men's Club", "María Auxiliadora", "Damas Leonas de Urbarí " y Círculo de "Amigos Ramón Hurtado". Es Presidenta de la "Asociación Cristiana Femenina" y de muchos otros grupos de acción social. La H. Alcaldía Municipal de Trinidad–Beni, la declaró "Hija Predilecta del Beni" por los humanitarios servicios que prestó, cuando ese jirón patrio, sufrió una inundación el año 1947. Recibió las mejores distinciones: Condecoración con la Medalla de Oro con el Escudo Cruceño, por la Cruz Roja Departamental el año 1968; Medalla de Oro de la H. Alcaldía Municipal, por Servicios Prestados a la Comunidad, en el año 1981 e incontables diplomas y pergaminos. Una Dama que labora con sincera honestidad y profundo amor fraternal.

DOCTOR ENRIQUE KEMPFF MERCADO

Nació en Santa Cruz de la Sierra, el 11 de febrero de 1920. Escritor, abogado y Diplomático. Estudió en el Colegio Nacional "Florida" y en la Universidad Gabriel René Moreno. Desempeñó los siguientes cargos: Director del Departamento de Política Económica, Ministerio de Relaciones Exteriores (1946–47); Primer Secretario de la Embajada de Bolivia en Estados Unidos de América (1947–52); Representante Alterno de Bolivia ante la Organización de los Estados Americanos, Washington (1948–52); Subsecretario de Relaciones Exteriores y Culto (1964–66); Embajador de Bolivia en Italia (1966–68); Embajador de Bolivia en el Uruguay (1978–80); y Delegado de Bolivia en varias Conferencias Internacionales. Ha publicado las obras siguientes: "Cruz del Sur" poemas (1940); "Tierras interiores", poemas (Buenos Aires 1946); "Gente de Santa Cruz", relatos (1946); "Gabriel René Moreno, Narraciones Históricas", Colección Escritores de América, Selección, prólogo y notas de Enrique Kempff Mercado , Unión Americana, Washington, 1952; "Otoño Intenso", cuentos, (Méjico D.F. 1962); "Pequeña hermana muerte", novela (Madrid 1969); "Los años cansados", novela (1980). El Dr. Kempff ha sido Presidente del Instituto Boliviano de Cultura Hispánica (1965–66) y de la Sociedad "Dante Alighieri" de La Paz (1969) y en la actualidad es Miembro de Número de la Academia Boliviana de la Lengua, correspondiente de la Real Academia Española; Miembro Correspondiente de la Academia Colombiana y Miembro del PEN Club de La Paz.

LICENCIADO ROLANDO KEMPFF MERCADO

Nació en Santa Cruz de la Sierra. el 3 de marzo de 1919,. Diplomático y Economista. Hizo sus primeras letras en su ciudad natal, para trasladarse posteriormente a La Paz y recibir en la Facultad de Ciencias Económicas su título de Licenciado en Economía, sus estudios postgraduados los realizó en Santiago de Chile, en el Centro Interamericano de Enseñanza de Estadística Económica y Financiera (1953); y en el Programa de Capacitación en Problemas de Desarrollo económico organizado por la CEPAL y la ATT, en la misma ciudad mapochina. Fue Secretario, Inspector General y Auditor de YPFB (1944–55); Director Suplente del Banco Central de Bolivia (1951); Economista de la Misión de Operaciones en el Extranjero de los Estados Unidos de Norte América (1956–57) ; Profesor de Macroeconomía en la Facultad de Economía de la Universidad de los Andes, Mérida, Venezuela, Profesor de Econometría de la Facultad de Economía de la Universidad de "San Andres"

LICENCIADO ROLANDO KEMPFF MERCADO

en La Paz; Presidente del Banco Minero de Bolivia (1967–69);Sub-Contralor General de la República (1971–74) Contralor General de la República (1974 76) y Embajador de Bolivia en el Ecuador (1976–77). Hizo las siguientes publicaciones: "Estimación Preliminar del producto geográfico de Bolivia para el año 1955", Industria, La Paz, noviembre, diciembre de 1967; "Estado de la deuda externa de Bolivia a fines de año 1957", Industria, La Paz, junio de 1958; "Desarrollo Económico de Bolivia" Industria, La Paz, marzo de 1959; "Algunas consideraciones sobre el desarrollo económico de Venezuela", El Trimestre Económico, Volúmen XXVIII, No. 112 octubre – diciembre 1961, Méjico, "Empleo de los excedentes agrícolas para financiar el desarrollo económico de los países subdesarrollados" Estadística, volúmen XIX, No. 73, diciembre 1961, Washington D.C. ; "Acotaciones al informe Arce", Gaceta Bancaria No. 7 agosto de 1965, La Paz; "Breve reseña del Banco Minero de Bolivia", Revista Minera Bamin, Nos. 54, 55 Julio–Agosto 1969, La Paz. Es miembro del Instituto Interamericano de Estadística; American Economic Association; Royal Economic Society; Academia Boliviana de Ciencias Económicas; y del Colegio de Economistas de La Paz. En la actualidad ocupa el importante cargo de Director Ejecutivo del Instituto Nacional de Estadística.

PROFESOR NOEL KEMPFF MERCADO

Nació en Santa Cruz de la Sierra, el 27 de febrero de 1924. Escritor, catedrático, técnico y contador. Ha sido el proyectista, constructor y organizador de los más bellos parques de Bolivia, los Jardines Botánico y Zoológico de Santa Cruz, de los cuales es director. Estudió en el Colegio Nacional "Florida" y en la Universidad "Gabriel René Moreno", donde se tituló como Contador Bachiller en Ciencias Económicas, y Técnico Apicultor U.S.P. Brasil, además es DOCTOR HONORIS CAUSA, de la Universidad Boliviana "Gabriel René Moreno". Ha desempeñado los siguientes cargos: Presidente de la Asocia ´ón Apícola Boliviana; Presidente de la Comisión Organizadora de la "IV Jornada de Flora y Fauna Amazónica"; Vicepresidente de la Asociación Latinoamericana de Apicultores"; Director del Departamento Municipal de Parques y Jardines; Delegado Oficial al "Primer Simposio de Economía y Tecnología Apícola" en Buenos Aires; Delegado Oficial al "Primer Congreso

PROFESOR NOEL KEMPFF MERCADO

de Parques Nacionales" en Caracas; Miembro Honorario del Plan Regulador; Delegado Oficial al "XXIV Congreso Internacional de Apicultura" de Buenos Aires; Miembro de la "Comisión Permanente de Flora Melífera y Polinización" de la Federación Internacional de Asociaciones Apícolas; Miembro organizador de la "Casa de la Cultura"; Miembro del Consejo Superior de Ciencias y Tecnología de la Academia Nacional de Ciencias de Bolivia; Miembro del "Comité Organizador de Desarrollo de las Ciencias Biológicas", La Paz; Delegado Oficial al "Primer Simposio de Apicultura en Climas Tropicales" en Florianópolis; Delegado al "Primer Congreso de Biología" en Cochabamba. Delegado al "Seminario Nacional sobre Ecología", La Paz y a la fecha es Catedrático titular de Apicultura, Horticultura y Jardinería de la Escuela de Agronomía de la Universidad "GRM". Publicó las siguientes obras: "OFIDIOS DE BOLIVIA"; "FLORA AMAZONICA DE BOLIVIA"; "FLORA SUBTROPICAL DE BOLIVIA" y varias otras publicaciones en revistas nacionales y extranjeras. Por tan importantes actividades le fueron otorgadas las siguientes distinciones: Medallas de oro al Mérito Municipal en tres oportunidades; Medalla de oro por la Fraternidad "Guillermo Rivero", la misma Institución lo declaró "Personalidad del Año"; pergamino del Comité Pro Santa Cruz, Pergamino del Sindicato de Prensa; Medalla Prefectural "Gran Grigotá" y la Medalla de la Gran Orden de la Educación Boliviana en el grado de "GRAN CRUZ", otorgada por el Ministerio de Educación en 1980.

DOCTOR ANTONIO LANDIVAR SERRATE

Nació en San Antonio,Provincia Sara del Departamento de Santa Cruz. Abogado, periodista, catedrático y escritor. Estudió en el Seminario Santistevan y en el Colegio Nacional "Florida", su formación facultativa en la Universidad "Gabriel René Moreno" donde obtuvo su título de abogado Prestó servicios docentes en el Colegio Seminario, en el "Nacional Florida", en la Escuela Profesional Mixta, hoy "Nacional de Comercio", y el Liceo de Señoritas "Monseñor Santistevan". En la Universidad fue Catedrático de Redacción Comercial de la Facultad de Economía, Catedrático de Economía Política de la misma Facultad, Subdecano en ejercicio del Decanato de la misma y luego Decano titular; Catedrático de Castellano de la Escuela de Agricultura, Catedrático Suplente de Derecho Natural en la Facultad de Derecho; Rector Accidental de la Universidad y Rector Titular de 1950—1954. Ha sido vasta su actividad periodística y literaria, cultivó el periodismo

DOCTOR ANTONIO LANDIVAR SERRATE

estudiantil dirigiendo el semanario "Juventud", el periódico literario "Horizontes", el interdiario "Vanguardia"; fundó y dirigió la revista literaria "Indice", después el interdiario "El Día", combinando esta labor, con colaboraciones en periódicos y revistas de esta ciudad y el interior. Publicó dos libros de cuentos: "Lunares en el Alba", y "Carretones sin Bueyes". También las siguientes obras poéticas: "Huerto de Emociones", "Rastrojo", "La Senda Blanca" y "Sirenas en la Niebla". Fue galardonado con muchas distinciones: Accesit, en el Concurso Literario de la Logia Intelectual Esotérica de Buenos Aires–Argentina, Segundo Premio en el Concurso Literario Científico de la Universidad "Gabriel René Moreno", Primer Premio en verso en el concurso convocado por el Círculo de Bellas Artes, Segundo Premio en el Concurso del Centro Boliviano Alemán, Segundo Premio en cuento en el certamen del Departamento de Cultura de la H. Alcaldía Municipal (1956), Primer Premio en cuento en el certamen del Departamento de Cultura de la H. Alcaldía Municipal (1958), Jazmín de Plata, en los Juegos Florales Marianos (1961) y Premio Municipal de Literatura en 1979. Fue condecorado con medalla de oro, otorgada por la Federación de Estudiantes de Santa Cruz en 1941, Medalla al Mérito, por el Ministerio de Educación y Cultura en 1971, Medalla de oro por la Fraternidad "Guillermo Rivero Mercado" en 1976 y la "Orden de Gabriel René Moreno" en el grado de Meritorio Extraordinario, el año 1979.

PROFESOR LUIS DOMINGO LEIGUE CASTEDO

Nació en San Ramón, Provincia Mamoré del Beni. Profesor, escritor y poeta. Sus estudios primarios y secundarios los realizó en Trinidad y en Sucre en la Escuela Nacional de Maestros donde obtuvo su título de Maestro Normalista el año 1922; retornó a su tierra natal y ahí, ocupó direcciones en Escuelas provinciales hasta el inicio de la Guerra del Chaco a la que concurrió hasta su finalización. Pasada la contienda regresó a sus labores docentes como Inspector de Escuelas Primarias en Trinidad. En 1938, fundó y organizó el Nucleo Selvícola MORE, en la frontera con el Brasil. El mismo año asistió a la Primera Convención Nacional de Directores indigenales reunida en Warizata, La Paz. Después de realizar intensa labor social y cultural en el Beni, se trasladó a esta ciudad, donde fue designado Director de la Escuela Normal "Enrique Finot" en 1964, al mismo tiempo fue Miembro de la Directiva de la Federación de Excombatientes de la Guerra del Chaco, siendo delegado de esa entidad para asistir a los actos cívicos paraguayos celebrados en Asunción. Luego fue invitado oficial a la Asamblea Mundial de Educación reunida en México. Actuó como Socio Corresponsal del "Statens Etnografiska Museum"

PROFESOR LUIS DOMINGO LEIGUE CASTEDO

de Stokolmo—Suecia; Miembro del Jurado Calificador de trabajos literarios del Departamento de Cultura de la H. Alcaldía Municipal de Santa Cruz de la Sierra; siempre en esta ciudad: Socio Activo de la Sociedad de Estudios Históricos y Geográficos; Socio Activo del Club Internacional; Socio Activo de la Federación Departamental de Jubilados de la Educación; Socio Honorario del Rotary Club; Fundador y Presidente de la Cooperativa Educacional "Dr. Domingo Leigue Ltda."; Socio Activo de la Peña de Escritores y Artistas. Escribió en 1957, el libro "EL ITENEZ SALVAJE", veinte años después publicó su segundo libro: "RETAZOS DE LA VIDA PROFUNDA" y a la fecha se encuentra en prensa su tercera publicación:"LA NARRATIVA EN LOS PUEBLOS ORIENTALES DE BOLIVIA", Recibió honores y distinciones: "Pionero de la Educación Campesina en Bolivia"; diploma y medalla de oro del Rotary Club—Trinidad; medalla y diploma como Fundador y Organizador del Nucleo Selvícola MORE, durante 25 años; el H. Senado, en 1969 le otorgó un premio por EMINENTES SERVICIOS PRESTADOS A LA PATRIA; el mismo año recibió EL CONDOR DE LOS ANDES, por haber fundado el pueblo MORE; le confieren medallas y diplomas como BENEMERITO DE LA PATRIA; La gran Orden Boliviana de Educación le otorga diplomas y medallas de oro en los grados de GRAN OFICIAL Y COMENDADOR; los trabajadores de la Prensa le entregaron un Pergamino de Honor, por sus actividades en la prensa y la radio; La Casa de la Cultura, la Universidad "Gral. José Ballivián" y la H. Alcaldía Municipal de Trinidad le confieren otro Diploma al Mérito; La Casa de la Cultura de Guayaramerin con la colaboración de la Universidad del Beni organizó la "Galería de los Hombres Notables del Beni" entre los que se encuentra el Sr., Leigue registrado con el Número 10 como escritor, periodista y poeta, además es nominado MIEMBRO HONORARIO PERMANENTE de la Casa de la Cultura del Beni. El Comité de Desarrollo del Beni le confirió el "Escudo del Beni" en oro, asi mismo la H. Alcaldía Municipal de Santa Cruz de la Sierra le impuso "El Escudo Cruceño" en oro y finalmente el Rectorado, Directores, Cuerpo Docente y Alumnos de la Escuela Normal Reintegrada "Enrique Finot" le otorgaron Pergamino de Honor y Reconocimiento por Merito en su calidad de Director de la Normal por los años 1964, 1965, y 1966.

PROFESOR NICOLAS MENACHO TARABILLO

Nació en Santa Cruz de la Sierra. Profesor de música y consagrado compositor de música folklórica nativa. Sus primeros estudios fueron en esta ciudad, en la escuela "Obispo Santistevan", colegio Nacional "Florida" y Nacional de Comercio; y profesionales en la Escuela Nacional de Maestros "Mariscal Sucre" en la Capital, egresando el año 1946. En los años 1947–73 fue Profesor de Música y Canto en el Colegio Nacional "Florida" y en el lapso de 1952–71, ocupó los altos cargos de Director y Catedrático de Solfeo y Teoría de la Música de la Escuela de Bellas Artes "Victor F. Serrano" de la Universidad "Gabriel René Moreno". Publicó dos albumes de sus composiciones: "Melodias Cruceñas y Canciones y Acompañamiento de Guitarra." Sus creaciones principales: Taquiraris: "Poema Oriental", "Invitación al Amor". "El Carretero", "Pensando en Tí", "El Trasnochador", "Cambita Viajera", "Cortando el Sur", "Junto al Piraí", "En la Pampita", "Loco de Amor", "Flor de la Llanura", "Trago Patrón", "Desde la Ausencia", etc.– Carnavales; "Noches del Piraí"; "Sol primaveral", "Corso de la Flor", "Serenata" etc. –Chovenas– "Patroncita", "Volveré", "Rueda Tropical", "Los Bárbaros", etc. y la Suite Folklórica "ROMANZA DE LA SELVA" cuya gama comprende : a) "Fiesta de Campo" – "Carnaval"; b) "Los Sapitos" – Taquiraris, c) "El Pájaro de la Selva" y d) "Los Bárbaros" – Chovena. Fue condecorado con medalla de oro por las siguientes Instituciones : H. Alcaldía Municipal y Camara Juniors de Santa Cruz, Mesas redondas Panamericanas, Fraternidad "Guillermo Rivero", Fraternidad "Los Carreteros" y Rotary Club de Santa Cruz de la Sierra. Su última obra: Música del Himno a la Bandera Cruceña.

DOCTOR OSCAR MENACHO VIERA

Nació en Santa Cruz de la Sierra. Médico, escritor y periodista. Sexto hijo de una familia de once hermanos. Estudió secundaria en el colegio nacional "Florida" y realizó sus estudios universitarios en la Universidad Mayor de "San Andrés" en la ciudad de La Paz. Comenzó a escribir a los 17 años de edad en "El Eco Estudiantil" que dirigía el Dr., Rubén Darío Pedraza, luego en 1947 fue Director de "El Estudiante", con los doctores Fito Weisse, Baldomero Vilagut y Walter Pereyra Añez. Todos escribian y tambien todos salian personalmente a vender el periódico de 4 páginas tamaño "tabloide". Acucioso investigador de lo que preocupa a Santa Cruz, escribe en "El Deber" de esta ciudad, en "Presencia" de La Paz y en "Los Tiempos" de Cochabamba. La variedad de los temas que elige, la profundidad de los problemas que enfoca y su agilidad narrativa, hacen del Dr. Menacho Viera, uno de los escritores que ha ganado el consenso de los lectores. En 1979, el Colegio Médico Nacional, le confirió el primer premio en Prosa, por su trabajo literario "El Practicante Incrédulo", preciosa narración que publicó la prensa del interior y la Revista "Guapay" de esta ciudad. Gran preocupado por el mejoramiento de la salud en el país, ejerce su profesión de Médico–Cirujano y dicta un curso de "Primeros Auxilios y Cultura Médica" en el Centro Boliviano–Americano, como una iniciativa personal, para disminuir las estadísticas de enfermedad y muerte que son tan elevadas en Bolivia por la falta de una eficiente y oportuna educación sanitaria. Plausible acción de un galeno jóven que se interesa por el bien social de la Patria.

GENERAL SIGFRIDO MONTERO VELASCO

Nació en Santa Cruz de la Sierra, Ingeniero Militar y Civil , Catedrático, Ex Ministro de Estado y dirigente Cívico. Estudió en el colegio Nacional "Florida" e ingresó a la Escuela Militar de Transmisiones en 1938. Ascendió a Subteniente en 1944 y a General en 1967. Prestó importantes servicios en las Fuerzas Armadas: Comandante de Sección,Profesor de Transmisiones y En laces; Ayudante de Estudios del Colegio Militar de Ejército; Alumno de la Escuela de Armas de Cochabamba· Comandante de Sección y Profesor en el colegio Militar; Alumno de la Escuela Militar de Ingenieros en La Paz; Estudios de Ingeniería Civil en la Escuela Militar de Ingeniería de Rio de Janeiro–Brasil; Comandante del Batallón de Ingenieros No. 2 "General Román"; Director de Ingeniería en el Ministerio de Defensa Nacional; Comandante de Ingeniería del Ejército; Ministro de Obras

GENERAL SIFGRIDO MONTERO

Públicas; Presidente de la Empresa Nacional de Ferrocarriles; Presidente del Comité de Obras Públicas de Santa Cruz y Catedrático de la Escuela Militar de Ingenieros y del Colegio Militar. Instituciones Culturales a las que perteneció y pertenece actualmente: Presidente del Comité Cívico (1971); Presidente del Consejo de Administración de CRE; Miembro del Consejo Administrativo de COTAS; Miembro del Club de Leones, fue Presidente, Jefe de Zona y Vice—Gobernador; Expresidente del Club Deportivo "Real Santa Cruz"; Socio y Expresidente del Country Club "Las Palmas"; Socio y Expresidente del Círculo "Ramón Hurtado "; Socio activo y Expresidente de la Logia "Ismael Montes" No. 11 de la Masonería Internacional en Santa Cruz; Socio activo del Club Social "24 de Septiembre"; Socio activo del Club de Tennis; Socio activo del Club Hípico ; Socio activo del Club Mutual "12 de Octubre"; Miembro de la Sociedad de Ingenieros de Bolivia y Representante en Santa Cruz del Consejo Nacional de Ingeniería. En la actualidad y desde 1973 es Gerente General de Empresas Constructoras "CRUCEÑA" Ltda. "INCO" Ltda; "MINERVA" Ltda. y "CIMA" Recibió las siguientes distinciones: Diploma de Ingeniero Militar, Título en Provisión Nacional de Ingeniero Civil, Diploma de Profesor Militar en Primera Categoría y Diploma de la Escuela Superior de Altos Estudios Militares. CONDECORACIONES: CONDOR DE LOS ANDES en el grado de Gran Cruz; "Guerrillero José Miguel Lanza" en el grado de Oficial del Ejército Nacional; Al mérito Aeronáutico en el grado de Oficial de la Fuerza Aérea; al mérito Naval en el grado de Oficial de la Fuerza Naval y el Castillo de Oro del Colegio Militar.

LICENCIADO PLACIDO MOLINA BARBERY

Nació en Santa Cruz; estudió en Riberalta, Santa Cruz y en la Universidad Gregoriana de Roma (Italia); derecho en la Universidad "Gabriel René Moreno" de Santa Cruz y en la Universidad "San Francisco Xavier" en Sucre. Cumplió su deber con la Patria en la Guerra del Chaco; ocupó importantes cargos en la administración; Jefe de Sección del Depto. de Seguros Sociales en el Ministerio del Trabajo (La Paz); Secretario de la Comisión Demarcadora con el Brasil en el Ministerio de RR.EE., en La Paz; Gerente de la Cámara de Comercio Italiana (La Paz); Secretario General de la Universidad "Gabriel René Moreno". De 1963 a 1980, Gerente General de COTAS Ltda. . Hizo cursos especiales de Administración, Alta Gerencia, Cooperativismo, Cooperativismo - Integración Regional Andina, etc. Participó en el Seminario Gerencial de Telefonía de Tokio (Japón) en 1974. Desde 196 2 a la fecha: Vicepresidente, Presidente y Director de la Asociación Boliviana de Empresas Telefónicas (ABET); Presidente y Director del Consejo Consultivo de la Organización de Cooperativas de América , OCA; a la fecha es Presidente de la Unión Empresarial de Promoción Social, UNEMPROS y desde octubre de 1980, ejerce el cargo de Asesor General del Directorio de COTAS.

DOÑA GLADYS MORENO DE TOMELIC

Nació en Santa Cruz de la Sierra. Estudió en esta ciudad y en el Colegio Inglés Católico de La Paz. Desde temprana edad cultivó el arte folklórico nativo. Su inigualable voz, cautivó a propios y extraños, deleitando a la América a través de bellas grabaciones difundidas en casi todas las naciones de habla hispana. Cosechó aplausos, admiración y honores en las extensas giras que realizó , habiendo merecido el significativo título de "MUJER SANTA CRUZ, 1975". Tiene grabados muchísimos discos de las más bellas canciones del Oriente, todas ellas de gran éxito. Recibió diplomas, distinciones, pergaminos, condecoraciones, medallas de oro y otros homenajes que artistas alguno pueda desear. Importantes Instituciones como la Universidad "Gabriel René Moreno", el Club de Leones, Rotary Club –Santa Cruz, el diario "Prensa Libre" y la H. Alcaldía Municipal de Cochabamba, la Asociación de la "Mujer Panamericana" y la H. Alcaldía Municipal de Santa Cruz le confirieron medallas de oro, asi como la Prefectura del Departamento le entregó una de las más hermosas,la de la "ORDEN DEL GRIGOTA"; y al fin su ascendente carrera artística culminó en la recepción del "CONDOR DE LOS ANDES" en el Grado de Oficial, condecoración que le fue impuesta en apoteósico festival, por la entonces Presidenta Interina de la República Doña Lidia Gueiler Tejada en 1980.

TENIENTE CORONEL (r) HUGO MUÑOZ RODRIGUEZ

Nació en Santa Cruz de la Sierra. Aviador Militar de profesión. Estudió en esta ciudad, perteneciendo a la promoción de 1944, del Colegio Nacional "Florida". En 1946, ingresó a la Escuela Militar de Aviación "Boquerón", hasta 1948 en que fue dado de baja por órden de la Subjefatura del Estado Mayor de Aviación. Ingresó al Lloyd Aereo Boliviano, el año 1949, habiendo participado en la Guerra Civil del mismo año, en la Fuerza Aérea Revolucionaria, pasada ella, fue exonerado de los cuadros de tripulantes, por su acción al lado de las mayorías nacionales. En febrero de 1952, se reincorporó al Escalafón Técnico con el grado de sargento técnico, siendo destinado a la Base Aérea No. 3 con asiento en Santa Cruz de la Sierra, en abril del mismo año, ingresó nuevamente como alumno piloto, en la indicada base. Egresó como piloto militar el 27 de agosto de 1955, con el grado de subteniente, habiendo prestado servicios como piloto instructor hasta 1959, al año siguiente, fue destinado al Grupo Aéreo de Transportes, hasta 1963 en que fue destinado como Piloto Instructor del Colegio Militar de Aviación de Santa Cruz, en 1968, actuó como Jefe de Operaciones del mismo Colegio, en 1970, Jefe de Estudios del aludido Instituto. En 1971 Comandante del Grupo Aéreo de Cobertura con asiento en Riberalta, en 1972 Comandante del Grupo Aéreo de Transportes en el Alto de La Paz y en 1973 , Comandante del Colegio Militar de Aviación en Santa Cruz, hasta el 18 de septiembre del mismo año, en que fue pasado a la letra "A" de Disponibilidad para trámites de jubilación. En los años 1965 y 1968, siguió cursos de especialización de Comando y Estado Mayor en San Pablo y Río de Janiero—Brasil y en 1967, fue alumno de un curso de Operaciones Aéreas Especiales, en la Zona del Canal de Panamá, En 1978, a invitación del General David Padilla Arancibia Presidente de Bolivia, asumió el alto cargo de H. Alcalde Municipal de la Ciudad de Santa Cruz, función que desempeñó con honestidad y patriotismo, A la fecha, ejerce como piloto comercial en la Aviación Civil de su tierra natal.

DOCTOR LUIS OYOLA MOJICA

Nació en Santa Cruz de la Sierra . Abogado y Alto Miembro del Foro. Estudió en esta ciudad , hasta egresar a la Facultad de Derecho, Ciencias Políticas y Sociales de la Universidad "Gabriel René Moreno" con su título de abogado, el 3 de agosto de 1957. De brillante carrera profesional, ha ocupado importantes cargos en el Servicio Público: Oficial Mayor de la H. Alcaldía Municipal; Secretario General de la Prefectura del Departamento; Asesor Legal de la Renta; Asesor Legal del Plan Socio Urbano; Juez Agrario de la Provincia Andrés Ibáñez, de este departamento; Agente Fiscal; Fiscal de Partido; Fiscal de Distrito y en la actualidad administra justicia desde el alto cargo de Ministro Vocal de la Corte Superior del Distrito de Santa Cruz.

DOÑA CLAUDIA PARADA ALLENDE

Nació en Santa Cruz de la Sierra. Cantante Internacional. Estudió en Santiago de Chile, figurando en las nóminas de alumnado con su nombre de pila: Olinfa. En 1948, su señor padre, el Dr. Rafael Parada Suárez, se encontraba en servicio diplomático, cuando fue designado, por el Presidente Hertzog, como representante del Gobierno de Bolivia, a la transmisión del mando presidencial en el Ecuador. El Dr., Parada viajó con su hija Olinfa a Quito, donde el Dr, Galo Plaza Lasso , se hizo cargo del gobierno de ese país. Después del solemne acto de la transmisión presidencial, la futura diva, a pedido de quienes conocian la belleza de su voz, dedicó al flamante mandatario y a la sociedad quiteña, un concierto de canto, que asombró a tan selecto auditorio. Cosechó aplausos y honores y aún más una beca a Milán—Italia, para perfeccionar sus extraordinarias condiciones artísticas. Viajó a la Península y en Milán ingresó a la Escuela de Canto, de donde egresó como soprano. Su primera presentación y ya con su nombre de artista consagrada, Claudia Parada Allende, fue en la famosa Scala de Milán, con una de

DOÑA CLAUDIA PARADA ALLENDE

las más difíciles obras de Guiseppe Verdi: "La Traviata", obteniendo un éxito insospechado. Ya como figura de renombre mundial, paseó su arte por las principales salas de concierto de Europa y América. Se especializó en las óperas de Giacomo Puccini, en 1955, representando a sus dramáticos primeros personajes en "Tosca" y "Madame Butterfly". En los años 1953 a 1955, actuó bajo la dirección del Maestro Wolff Ferrari. Su exquisita voz deleitó a los públicos más exigentes en el Metropolitan Opera House de Nueva York, la Opera de Viena, el Teatro Imperial de Teheran, el Imperial de Tokio y los grandes teatros de Amsterdam, Copenhagüe, Roma y otras importantes ciudades italianas. En 18 años hizo 10 temporadas en la Scala de Milán. Retornó a la Patria en 1965, y la última vez que se presentó en esta ciudad en la década del 70, manifestó su propósito de retirarse como cantante y permanecer al lado de su señor padre y fundar acá, un conservatorio de canto, porque entiende que hay muchísimos valores que aún permanecen en el anonimato y es necesario alentarlos en su arte. Plausible intención de la diva que ha hecho conocer a Bolivia y Santa Cruz en el mundo, a través de su voz que maravilla y asombra. Actualmente es la única mesosoprano que actua en la Scala de Milán.

DOCTOR ALCIDES PAREJAS MORENO

Nació en Portachuelo—Santa Cruz, el 28 de octubre de 1944. Escritor, filósofo e historiador, Realizó sus estudios primarios en el Colegio "Santistevan" y los secundarios en el Colegio "La Salle" de esta ciudad y en el Newman High School, Wuasau, Wisconsin (USA) y los universitarios en la Universidad Nacional de Córdova—Argentina y en las universidades españolas de Navarra, Huelva y Sevilla , donde obtuvo los diplomas y títulos de Estudios Americanos, Licenciado en Filosofía y Letras y Doctor en Filosofía y Letras. Su actividad intelectual en España es múltiple: Colaborador del Departamento de Antropología Americana de la Universidad de Sevilla, Redactor de la revista "Indice histórico Español" en Barcelona y Profesor del Instituto Tecnológico Altair en Sevilla. En Bolivia, en la Universidad "San Andrés" de La Paz; Vocal de la Vicepresidencia de la Comisión Nacional de

DOCTOR ALCIDES PAREJAS MORENO

Reforma Universitaria, Subdirector de la División de Extensión Universitaria, Secretario General de la UMSA, Catedrático de Historia de la Facultad de Humanidades y Ciencias de la Educación, Jefe de la Sección Cultura del Instituto de Estudios Bolivianos, Decano Director de la División de Extensión Universitaria, Director del Departamento de Historia de la Facultad de Humanidades, Subdirector de Estudios Bolivianos, Otras Actividades en el exterior del país; Profesor Invitado de la Universidad de CHUO (Tokio –Japón) Profesor Invitado de la Universidad de Sevilla (España). Ha realizado estudios de investigación en las ciudades españolas de Sevilla–Archivo General de Indias, y en Madrid,Nacional de Historia y Biblioteca de Palacio. En la Patria, La Biblioteca Nacional de Sucre, enf la Casa de la Moneda de Potosí y en la Catedral de Santa Cruz. Escribió los siguientes libros: "Historia de Moxos y Chiquitos en la segunda mitad del siglo XVIII", "Historia del Hombre , Prehistoria–Antigüedad", Historia del Hombre Edad Media–Edad Moderna", "Historia del Oriente Boliviano, Siglos XVI y XVII", "Historia de la Cultura" (en prensa) y dos libros aún inéditos: "Documentos relativos al Oriente Boliviano en el Archivo General de Indias" y "Colonias Japonesas en Bolivia" y muchísimos folletos junto con otros autores, fuera de haber publicado numerosos artículos en revistas nacionales y extranjeras. Instituciones a las que pertenece: Miembro de Número de la Sociedad Boliviana de Historia, Miembro Correspondiente de la Junta de Estudios Históricos de Tucumán; Académico Correspondiente de la Real Academia de Historia (España) y Académico de Número (Electo) de la Academia Nacional de Ciencias de Bolivia

PERIODISTA RAFAEL PEÑA IBAÑEZ

Nació en Santa Cruz de la Sierra. Escritor, literato, poeta y periodista profesional titulado. Su prosa concisa, veraz y elegante, lo hacen resaltar entre sus colegas, porque cuando escribe, enseña, orienta y defiende. La Revista "Guapay" que dirige, se ha convertido en la publicación cruceñista por exelencia, porque fuera de enfocar los problemas urgentes que atingen a la tierra que lo vió nacer, encara otros que tambien convienen a Santa Cruz para su progreso y engrandecimiento. Fundó los periódicos "La Nación", "Actualidad", "El Derecho" y la Revista "Clan Cultural". Es fundador de la Sociedad de Escritores y Artistas de esta capital, Secretario de la Institución Cultural "Fraternidad Otero Reiche", fundador del "Centro Binacional Cultural Boliviano Brasilero" y Miembro de la Sociedad "Derecho de Autor", de caracter internacional. En la actualidad, escribe en varios diarios cruceños, manteniendo siempre su línea de defensa de la tradición cruceña y la identidad del gran clan cruceñista. Tiene lista la edición de su libro de poesía intitulado "Cuando la luna era azul", hermoso poemario de bellos y sensitivos versos. Su vasta producción poética y periodística ha sido publicada en los libros "Poetas Cruceños " y "Cuentistas Cruceños", editados por la Sociedad de Escritores. Por su valiosa labor publicitaria ha sido premiado en varios concursos literarios.

DOCTOR MELCHOR PINTO PARADA

Nació en Santa Cruz de la Sierra. Médico e Ilustre Patricio. Realizó sus estudios primarios en el Colegio Seminario , regido en esa entonces por el Obispo Dr., José Belisario Santistevan y los secundarios en el Colegio "Nacional Florida", que lo contó entre sus mejores alumnos, siendo el preferido del Director Dr., José Calláu Lara, "El Maestro de Generaciones"; con su grado de bachiller viajó a Chile e ingresó a la Universidad de Santiago para estudiar medicina, en cuya facultad se doctoró de Médico y Cirujano. Con abnegación y sacrificio sirvió en la Guerra del Chaco, distinguiendose en su humanitaria misión de curar heridos y enfermos, hasta llegar por méritos propios, a ejercer el cargo de Cirujano, Jefe del Hospital Central de Villa Montes. Pasada la contienda, desempeñó su profesión, con maestría y brillo, Durante el gobieno del Dr. Hertzog , en los años 1947 –1948 , ocupó la Cartera de Higiene y Salubridad; en 1949 fue designado Alcalde Municipal, luego Rector de la Universidad "Gabriel René Moreno" , Profesor de Medicina y Presidente de varias Instituciones culturales hasta culminar su ascendente

DOCTOR MELCHOR PINTO PARADA

carrera en la Presidencia del Comité Pro Santa Cruz el año 1957, baluarte cívico desde el que luchó con altura, patriotismo y coraje. Afrontó con singular reciedumbre, amenazas, persecuciones, destierros, "motes de separatista" y toda una secuela de infortunios y contratiempos, por sólo haber defendido el derecho de Santa Cruz a las regalías petroleras, Pero el Dr., Parada triunfó y con él, la justicia y la razón. Carismático lider, con su verbo encendido y su presencia señorial, sin retaceos ni claudicaciones, consiguió, lo casi imposible: la unión de todo un pueblo. Al imponersele, la máxima condecoración Boliviana , EL CONDOR DE LOS ANDES, el Canciller del Gobierno del General Banzer, el Dr. Mario Gutierrez, pronunció estas palabras: "Y que gran y singular privilegio el de este valor insigne. Ahí están las páginas frescas de una historia reciente para decirlo. Melchor Pinto Parada tuvo la incomparable suerte de luchar con el pueblo unido, cuyas mujeres se revelaron como heroicas y entusiastas combatientes y cuya juventud no se dió tregua ni reposo en la pelea. Para un gran pueblo, un comandante de primera. Y todos, el pueblo con su lider, han hecho honor al león que blasona el escudo de Santa Cruz y que se alza con toda su bravura en actitud de custodiar el alcazar irreductible de la altivez de este pueblo". El consenso de todas las clases populares, lo ha reconocido como a su insobornable conductor y le ha conferido todos los honores: nominaciones de calles, avenidas, plazas y escuelas y condecoraciones como la medalla del "Gran Grigotá" impuesta por la Prefectura del Departamento; la "Gran Loceta" por el Comité de Obras Públicas; medallas de oro por el Rotary Club de Santa Cruz, del Colegio "La Salle", de la Sociedad "24 de Septiembre"; de la Universidad "Gabriel René Moreno"; de la H. Alcaldía Municipal de Portachuelo; del Comité Cívico de Montero; del Hospital "San Juan de Dios"; del Comité Pro Santa Cruz entregada por el Dr., De Chazal; medalla de plata por el Embajador de la República del Brasil; y del Instituto de Estudios Geopolíticos "Dr. Antonio Vaca Diez" que le entregó un pergamino y la nominación de "MIEMBRO VITALICIO" y luego "PRESIDENTE VITALICIO" de la entidad. El Dr. Pinto Parada ha sido y es un EJEMPLO de abnegación y patriotismo.

ARQUITECTO JOSE FERNANDO PRADO SALMON

Nació en Santa Cruz de la Sierra. Obtuvo su título de Doctor en Arquitectura,otorgado por la Facultad de Arquitectura y Urbanismo de la Universidad de Roma—Italia en diciembre de 1969, en estudios realizados con beca del Gobierno Italiano; posteriormente recabó su título de Especialización con Mención Especial en planeamiento urbano en el "Bowcentrum Internacional Courses" de Rotterdam—Holanda el año 1972. Dentro de su activa labor profesional,ocupó los siguientes cargos:Gerente General de la Corporación de Desarrollo, Organismo Regional Descentralizado que tiene a su cargo el desarrollo socio—económico del departamento, desde febrero de 1979 hasta el 17 de julio de 1980; Jefe de la Oficina Técnica del Plan Regulador, En Planificación Urbana y Regional: Consultor BID para el Convenio ATN/TF de asistencia no reembolsable para el Gobierno de Guatemala; Consultor BID/SF, para Tegucigalpa; Proyecto de un conjunto habitacional por encargo de la Cooperativa Multiactiva "La Merced"; Propuesta de estructuración del sector sur—este para el Ingenio Azucarero "San Aurelio"; Elaboración del Plan Maestro para la ciudad Universitaria de Santa Cruz; Desde agosto de 1971 hasta junio de 1974, ocupó la Jefatura de la Oficina Técnica del Consejo del Plan Regulador, reformuló el plan vial y la reestructuación del Casco Viejo, los reglamentos de zonificación y subdivisión, estableció las normas de clasificación comunitario y la definición de políticas

ARQUITECTO JOSE FERNANDO PRADO SALMON

para el quinquenio. Participó de la comisión de COOP–NN.UU. y OEA, para la preparación del "Plan de Desarrollo Integral para la subregión integrada Cruceña". Fue Arquitecto Urbanista de la Oficina Técnica del Consejo del Plan Regulador y del Comité de Obras Públicas de Santa Cruz, asimismo desempeñó el cargo de Director Regional del Equipo multidiciplinario de las Consultoras Coprinco–Contegral. Realizó el proyecto para el Hospital Psiquiátrico de Santa Cruz y proyectos y fiscalización de edificios comerciales y viviendas particulares en esta ciudad. Asistió a los siguientes eventos: Delegado y expositor de la Corporación Regional de Desarrollo ante el Seminario sobre Parques Industriales, realizado en Quito–Ecuador; Disertante al VII Congreso Boliviano de Ingeniería, en La Paz; Disertante en el1er. Seminario de Consejos de Planes Reguladores, organizado por el Ministerio de Urbanismo, en La Paz; Conferencista del Seminario sobre Planificación Urbana y Rural en Tegucigalpa–Honduras; Panelista del Seminario de diseño vial en el mismo país; Organizador de la 1ra. Mesa Redonda sobre Arquitectura Cruceña, Organizador de la 1ra. Mesa Redonda de Organismos Dedicados al Desarrollo Urbano en esta ciudad; Presidente del II Congreso Nacional de Arquitectos de Bolivia, realizado en Santa Cruz en noviembre de 1973; Delegado del Colegio de Arquitectos de Santa Cruz a la II Reunión de Arquitectura de Bolivia de los Paises del Pacto Andino; Delegado del Comité de Obras Públicas de Santa Cruz al Simposio sobre "Políticas de Desarrollo Urbano", auspiciado por la OEA y Delegado del Comité de Obras Públicas de Santa Cruz ante el IX Congreso Interamericano de Planeamiento del SIAP, en Bogotá–Colombia. Representaciones y Distinciones: Presidente del Colegio de Arquitectos de Santa Cruz; Vicepresidente de la Asociación de Profesionales del Comité de Obras Públicas; Consejal del Consejo del Plan Socio Urbano; Miembro del SIAP (Sociedad Interamericana de Planificación); Pergamino de distinción de la Asociación Cruceña de Periodistas (1973); Resolución de la Prefectura de Tarija, reconociendo "relevantes servicios profesionales prestados (1976). Publicaciones y escritos: Relevance Tree: A Normative approach to planning, n. 276 Bowcentrum Institute Rotterdam; Evaluación de la experiencia cruceña en la planificación urbana, SINDU, Bogotá 1974; Logros y fracasos de la experiencia de promoción y control del uso del suelo en Santa Cruz; Políticas a seguir para el Desarrollo Urbano; Política Impositiva para terrenos baldíos; Políticas para la conservación del Casco Viejo; Reglamento de zonificación para Santa Cruz; Clasificación del Equipamiento Urbano; Reglamento de Construcción para Tegucigalpa; Reglamento de lotificaciones para Tegucigalpa; Reglamento de Construcciones para Tarija, Reglamento de Loteamientos para Tarija; Reglamento de zonificación para Tarija y Tarija y la Planificación Urbana.

CORONEL GARY PRADO SALMON

Nació en Santa Cruz de la Sierra. Militar de profesión. Se distinguió brillantemente en las guerrillas del año 1967, cuando el "Che" Guevara, con un contingente de aventureros cubanos invadió nuestro país y sentó sus bases en "Nancahuazú". En esa época, el Capitán Prado Salmón, comandando fracciones del Regimiento "Manchego", junto con otras unidades del Ejército, logró desbaratar la acción facciosa, capturar al cabecilla y derrotar completamente al invasor. Posteriormente realizó estudios de Estado Mayor en el Brasil, luego fue Comandante del Regimiento "Tarapacá" en La Paz; Agregado Militar en Madrid España y en el Gobierno del General David Padilla, Ministro de Planificación. En 1980, fue designado Jefe de la 8a. División de Ejército con base en esta ciudad; cuando ejercía ese alto cargo, se produjo la ocupación del campo petrolífero "Tita" por un grupo extremista; otra vez, el Coronel Prado Salmón actuó con celeridad y frustró el intento obteniendo la rendición de los revoltosos, en cuyo desarrollo cayó accidentalmente herido de gravedad, siendo trasladado para su

CORONEL GARY PRADO SALMON

recuperación a un hospital especializado en EE.UU. de Norte América. De retorno a la Patria, aún convaleciente recibió el homenaje de sus camaradas de armas quienes le entregaron una plaqueta de reconocimiento por su actuación en "Campo Tita". En esa oportuniad, el Tcnl. Moisés Shiriqui, comandante del Regimiento "Manchego", se expresó en estos términos : "Campo Tita, merece mensión especial porque, gracias a la tradicional seriedad de los mandos militares, contra todas las previsiones, se convirtió en una jornada de pacificación y entendimiento, cuyo héroe y única víctima fue ese gran boliviano y militar que es el Cnl. Gary Prado Salmón, que con todo derecho se ha ganado un lugar en la historia de este país. Quienes tuvimos la suerte de servir a sus órdenes, sabemos que en su persona se conjugan todas esas virtudes de buen ciudadano y excelente soldado que la Patria necesita en todo momento. Oficiales como Gary Prado Salmón, cuya sensibilidad social es conocida por todos los bolivianos, son los que consolidan la respetabilidad de las FF.AA., y traen hasta los cuarteles el cariño y la confianza del pueblo. Como militar y como ciudadano, se constituye en un valioso ejemplo, cuya influencia se hará sentir siempre en las decisiones y acciones de este regimiento, como su primer y más grande héroe".

DOCTOR REMBERTO PRADO MONTAÑO

Nació en Vallegrande – Santa Cruz. Magistado, Catedrático y periodista, Estudió en su tierra natal y en el Colegio Nacional "Florida" de esta ciudad. Habiendo obtenido su título de Abogado desempeñó los cargos de Juez Instructor y de Partido y luego fue Ministro de la Corte Superior de Santa Cruz. Ocupó la Presidencia del Colegio de Abogados y la Cátedra de Leyes en la Facultad de Ciencias Jurídicas de la Universidad "Gabriel René Moreno" Dirigió los periódicos el "Diario Popular" y "La Unión". Después de ejercer los altos cargos de Fiscal General de la República y una Vocalía de la Suprema Corte de Justicia, en Sucre, culminó su brillante carrera en el foro, cuando fue elevado a la Presidencia del más Alto Tribunal de Justicia de la Nación, merecida situación que desempeñó con probidad y patriotismo. En la actualidad, ejerce su profesión de abogado, en la Capital de la República.

DOCTOR LEONOR RIBERA ARTEAGA

Nació en Santa Cruz de la Sierra, el 10 de octubre de 1909. Nieto del autor del Himno Cruceño y eminente literato y hombre público Dr. Felipe Leonor Ribera. Abogado en provisión nacional y a la vez Doctor en Derecho, Ciencias Sociales y Políticas. Su desdén por la política, en la forma que se lleva en nuestro país, privaron a la nación del ejercicio de encumbradas funciones que pudo desempeñar el Dr. Ribera Arteaga, y que para obtenerlas es indispensable pertenecer a un partido de influencia en el gobierno o en las instituciones investidas de poder público; sin embargo, ocupó altos cargos en el servicio nacional, debiéndolos únicamente a sus méritos. Los rasgos principales de la personalidad intelectual del Dr. Ribera Arteaga, se definen a través de su labor sobresaliente dentro de la Universidad, el Derecho y la Cultura.— Su labor en la Universidad "Gabriel René Moreno".— Inició su acción universitaria, de transcendencia histórica, como Presidente de la Federación de Estudiantes de Santa Cruz en 1938, impulsando con el entonces Decano de la Facultad de Derecho Dr. Rómulo Herrera, una campaña decidida que culminó con éxito, para lograr el restablecimiento de la Universidad "Gabriel René Moreno", cancelada mediante Decreto—Ley de 11 de julio de 1936. En efecto, fue rehabilitada mediante Decreto Supremo de 23 de septiembre de 1938 y Ley de la H. Convención Nacional del mismo año. El Dr. Ribera Arteaga, en desempeño de la Presidencia de la Federación de Estudiantes de 1938, continuó cooperando a la Universidad Cruceña en el difícil período de su reorganización en los años 1938—39, al lado del Dr. Herrera nombrado Rector de la Universidad, sentando las bases de lo que sería más adelante dicha Casa Superior de Estudios. En la Universidad "Gabriel René Moreno", el Dr. Ribera Arteaga, ha sido Secretario General; Director de su Biblioteca; de su Revista; catedrático de Derecho; Decano de la Facultad de Ciencias Jurídicas y Sociales; Jefe del Departamento de Humanidades y autor del proyecto para la promoción del referido Departamento a Facultad de Humanidades y Ciencias de la Educación. Es autor del folleto "Proyecto de la Ciudad Universitaria de Santa Cruz", conjuntamente con el Ing. Federico Rodríguez Bello en 1968, segundo Ingeniero entonces en la construcción de la Ciudad

DOCTOR LEONOR RIBERA ARTEAGA

Universitaria de Buenos Aires. Ha lanzado la iniciativa para la creación de una Universidad Continental en Santa Cruz, iniciativa lanzada en el centenario de la Universidad "Gabriel René Moreno" el año 1979 y por la que se propone luchar. Su colaboración más acentuada ha sido en el campo de la autonomía y la reforma universitaria. Fue líder de esa autonomía al obtener se independice la Universidad de Santa Cruz,de la de Chuquisaca en 1938, Autor de varios estudios sobre renovación de la Universidad Cruceña, como el libro "Historia, Reforma y Misión de la Facultad de Derecho , Y por extensión de la Universidad de Santa Cruz", 1963, etc. Presidió la Delegación de Santa Cruz a la Cuarta Convención Nacional de Estudiantes reunida en Sucre en 1938, reafirmando el principio de la autonomía y dictándose el Estatuto Orgánico de la Federación Universitaria Boliviana, que la proclama rotundamente, acontecimiento en realidad histórico.— Su labor como jurisconsulto.— Es célebre el litigio judicial que sostuvo contra la casa comercial "Zeller de Mozer", económicmente poderosa, sobre el gomal "Huanchaca", juicio que duró quince años, en un expediente de varios gruesos tomos, ganado por el Dr. Ribera Arteaga, con auto definitivo dictado por la Excma. Corte Suprema de Justicia El Dr. Ribera Arteaga, defendía los derechos de su señora esposa en el mencionado juicio. Después de ser Vocal de la Corte Superior del Distrito, que ejerció varios años, fue elegido constitucionalmente Ministro de la Excma. Corte Suprema de Justicia, en 1967, por casi unanimidad de votos. En los años 1973—1974, fue Miembro de la Comisión Codificadora Nacional, en la redacción del nuevo Código Civil, vigente en la actualidad, la más alta jerarquía a que pueda aspirar un profesional abogado. Ha escrito numerosas publicaciones jurídicas, como "Historia, Reforma y Misión de la Abogacía. Los Colegios de Abogados", primer premio del Colegio de Abogados en el año 1956.; "Sobre el Ministerio Público y su Reforma'.; "El Poder Judicial de Bolivia y su Reforma"; "El Cabildo Abierto en el Derecho Municipal. Comité Pro Santa Cruz", etc. Líder de la reintegración marítima. Ha escrito obras, folletos, artículos en la prensa nacional sobre dicha cuestión,realizando varios viajes por el exterior en acción de propaganda en pro de esa causa.Ha recibido numerosas medallas de oro, pergaminos y diplomas por esa patriótica labor. Entre las últimas distinciones recibidas, puede citarse un Diploma que le confirió la "Comisión Nacional de Conmemoración del Centenario de la Guerra del Pacífico", el 26 de mayo de 1980, suscrito por el entonces Canciller de la República Dr. Gastón Araoz Levy, como Presidente de la nombrada Comisión. Fue Presidente Honorario de la entidad juvenil "Avanzada Cruceña hacia el Mar" y después Presidente activo del Comité Pro Mar. En Sucre, fue también Presidente de similar Comité en 1970—1971. Como Presidente de la "Sociedad Geográfica e Histórica", de 1977 a 1981, realizó una intensa labor en pro de nuestra causa portuaria. En dicho cargo, obtuvo que la H. Comuna ceda en custodia para dicha Sociedad el inmueble que fue sede del antiguo Concejo Municipal de Santa Cruz, declarándolo Monumento Histórico, para la instalación de un Museo y para que sirva a todas las actividades patrióticas de la indicada institución cívica y cultural.

Poeta laureado con la Violeta de Oro en los Juegos Florales de Santa Cruz el año 1928, le fue discernido dicho premio por dos bellísimos sonetos bajo el título "Invocación a don Quijote". Es notable su "Canto a Santa Cruz de la Sierra", por su alta inspiración entre lírica y épica. (SIC.)

DOCTOR PEDRO RIVERO MERCADO

Nació en Santa Cruz de la Sierra. Periodista, poeta, escritor y abogado. Estudió en esta ciudad hasta obtener su título de abogado. Actualmente es Catedrático de Derecho Administrativo de la Universidad "Gabriel René Moreno" y Director del popular y combativo diario "El Deber" , tribuna de opinión que sigue la línea honesta y valiente que le trazara su fundador, el Dr., Lucas Saucedo Sevilla. "El Deber" ha ganado el corazón del pueblo, su vocación obstinada, reconfortante e intransigente por los derechos de la Patria Chica ha llegado a lo más profundo de la colectividad, en reconocimiento de esa noble actividad, el Comité Pro Santa Cruz, en abril pasado, le otorgó una plaqueta de estímulo cuando cumplió las bodas de oro de su fundación. Cuando Santa Cruz, defendía sus derechos a las regalías petroleras, organizó en 1957 , en La Paz, un movimiento orientalista de grandes proporciones, logrando la formación del primer Sub—Comité Pro Santa Cruz de La Paz, organización cívica que tomó posesión, el 9 de diciembre de 1957 en el Aula Libre de la Universidad de "San Andrés" , siendo su primer presidente el Sr. Eduardo Cortez León y el Dr. Pedro Rivero Mercado su Vicepresidente. Su actividad periodistica lo llevó a ser Director del diario "El Oriente" y Jefe de Redacción del diario "El Progreso". Escribió, conjuntamente los intelectuales doctores Orestes Harnés Ardaya y Oscar Barbery Justiniano, el libro intitulado "Un mes de un año", publicó un volumen de poesías y una novela, Fue galardonado por las siguientes instituciones: Comité Pro Santa Cruz, H. Alcaldía Municipal, Asociación de Pilotos Civiles, Círculo de Amigos "Ramón Hurtado" y otras entidades, además de recibir varios premios en Concursos Municipales de Literatura.

DOCTOR RODOLFO RODA DAZA

Nació en Santa Cruz de la Sierra. Médico Radiólogo y Dirigente Cívico. Realizó sus estudios primarios, en esta ciudad en la escuela "Neptalí Sandóval" y los universitarios en la Universidad Nacional de Córdoba– Argentina, en la Facultad de Medicina, especializandose en radiología, importante rama de la medicina en la que lleva más de 20 años ejerciendo como médico radiólogo. Aficionado a la aviación, a la fecha tiene su brevet de piloto civil. Desplegó mucha actividad en sus años de estudiante, fue Delegado de Santa Cruz al Congreso Nacional de Estudiantes de Secundaria en La Paz, en 1950; Miembro del Directorio de la F.E.S.; Miembro del Directorio de la Federación de Estudiantes Universitarios Latino–Americanos (CELA) en Córdoba–Argentina en 1956–1958, como fundador y su primer Presidente. Ya en su vida profesional, ha sido Miembro del Directorio de la Federación Médica de Santa Cruz; Presidente de la Federación Departamental de Profesionales de Santa Cruz en 1973 a 1976; Presidente del

DOCTOR RODOLFO RODA DAZA

Automovil Club Boliviano, Filial Santa Cruz; Presidente del Centro Impulsor de Desarrollo Profesional (CIDEP) en dos periodos en 1974 y 1975; Presidente del Radio Club Boliviano, Filial Santa Cruz; Miembro del Consejo de COTAS; Jefe Médico del Servicio de Radiología del Hospital "San Juan de Dios" desde 1965 y Presidente del Comité Pro Santa Cruz en 1980-1981. Transcribimos algunos párrafos del reportaje que le hiciera el diario "EL MUNDO" de esta ciudad, cuando el Dr. Roda Daza, ejercía la Presidencia del Comité Cívico en 1980. "Cree Rodolfo Roda Daza que la carretera marginal de la selva que parte del norte de Sud América, vinculará a Santa Cruz con cinco paises y convertirá a esta región en el nudo al cual convergerán todas las corrientes civilizadoras y progresistas de América. El aeropuerto de Viru-Viru, tendrá el mismo sentido americanista que la gran carretera panamericana, pero por los aires. Yacuses, el gran proyecto cruceño del cemento, el que con la acería y la electricidad barata, serán la clave del futuro progreso industrial de Santa Cruz... Concordante con su pensamiento global de cómo se debe concebir el desarrollo cruceño, insiste en que hay que exigir que la acería sea instalada en Santa Cruz. Con ello, dice, tendremos todos los elementos básicos del desarrollo moderno: energía, cemento, hierro y acero, petróleo o infraestructura caminera. Obtenidos estos elementos se habrán sentado las bases de la futura grandeza cruceña". Prosigue el reportaje: "Así llegamos a preguntarle cual ha sido la mayor satisfacción de su vida, y nos dice emocionado, que fue el momento en que izó la bandera cruceña en el mástil que existe n el eficico del Comité, creo—agrega— que nadie lo había hecho en más de cien años. Cual, su mayor orgullo? su respuesta es pronta y segura "Ser Presidente del Comité Pro Santa Cruz"... "El Dr. Roda Daza, sigue, como él, manifiesta, sirviendc a su pueblo en cualquier tiempo y en cualquier lugar".

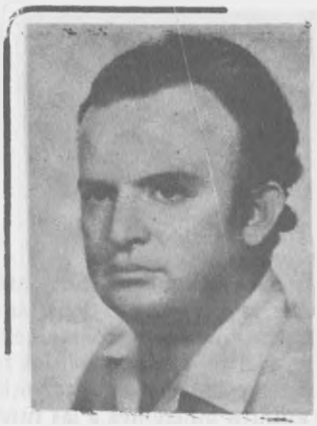

DOCTOR OSCAR ROMAN VACA

Nació en Santa Cruz de la Sierra. Médico y Dirigente Cívico . Infatigable luchador cívico para conseguir el progreso de Santa Cruz. Presidente del Comité Pro Santa Cruz en los años 1972–73–74–75 y 76, fue el virtual proyectista del aeropuerto de Viru–Viru, anhelo cruceño que en su época fue muy discutido, ahora vemos que es una hermosa realidad, igual ocurrió con el proyecto de la Fábrica de Cemento de Yacuses, la idea era factible, hasta se consiguió la autorización del gobierno, pero surgieron una serie de obstáculos de tipo administrativo, económico y político que no permitieron la efectivización de tan grande obra. Es de esperar que el sano patriotismo de los que le siguen en el Ente Cívico , consiga lo que él no pudo lograr en su gestión. Luchó por incorporar a esta ciudad, en el trayecto del camino a construirse, entre Santa Cruz–Brasil, ya que en el proyecto original se marginaba a la capital cruceña de este beneficio. Su preocupación fue constante por la implantación del ingenio azucarero de Unagro y la carretera

DOCTOR OSCAR ROMAN VACA

asfaltada al Santuario de Cotoca. Regularizó las relaciones entre Santa Cruz y el Beni, ya que en otro tiempo las relaciones entre ambos departamentos se hallaban en deterioro debido a las postergaciones de la construcción del camino Santa Cruz–Beni . Durante su gestión se consiguieron los fondos necesarios para construir del edificio que hoy , es sede del Comité Pro Santa Cruz y finalmente de entre otros asuntos inherentes a las funciones del Comité prestó especial atención a la creación del polo de desarrollo del sudeste a través de la miniacería del Mutún. Fue Ministro de Salubridad en1978, durante su permanencia en esa Cartera de Estado, dotó de cincuentas ambulancias a todas las provincias de Santa Cruz y destinó otras para su distribución en todo el país. Inició charlas con el gobierno del Japón para conseguir los créditos necesarios para Viru–Viru y tres proyectos sanitarios para el país: 1.– El Hospital "Bracamonte" de Potosí, 2.– El Hospital Gastroenterológico de Cochabamba y 3.– El Hospital General de Santa Cruz. Ordenó la atención preferente de la salud en todas las areas rurales de la república. Al finalizar su paso por el gobierno de esa época , representó a Bolivia en el Congreso Mundial de la Salud, realizado en Moscú–Rusia. Ocupó el alto cargo de Prefecto del Departamento , en 1980 hasta agosto de 1981, lapso en el que creó la oficina de moralización, dependencia prefectural que luchó abiertamente contra la inmoralidad funcionaria, la droga y la delincuencia, tiempo entonces que se consideraba como el de la peor crisis moral de Santa Cruz. Retirado del quehacer cívico y político, se encuentra dedicado a su profesión y a la vida privada.

DOÑA ISABEL SAAVEDRA AÑEZ

Nació en Santa Cruz de la Sierra. Dirigente cívica, pintora, periodista y benefactora de la niñez y la ancianidad. Durante dos años fue Presidenta del Comité Cívico Femenino, tiempo en que hizo realidad la construcción del Kinder "Carmen Ortíz de Peredo", hoy Kinder "Neisa de Anglarill" y la rehabilitación de la Sala 9 del Hospital "San Juan de Dios", de recuperación de tuberculosos; obtuvo cooperación médica y alimenticia para 8 barrios marginales y organizó 16 subcomités zonales con la colaboración de las Damas Rotarias, las de la ayuda Social, de la Cruz Roja Departamental, Institución de la que es Presidenta; del Comité Promotor de las Aldeas de Niños

DOÑA ISABEL SAAVEDRA AÑEZ

SOS; las Voluntarias de Davosan y las Damas del Círculo de Amigos "Ramón Hurtado"; extraordinaria labor social que dió como resultado el equipamiento del kinder "Rómulo Gómez"; la asistencia al Asilo de Ancianos al que se dotó de una cocina profesional y de otra, para el hogar de readaptación de niños, además de la donación de un equipo de Rayos X portatil y un bisturí eléctrico, para el Hospital de Niños. En la actualidad, está empeñada en otra acción de bien cristiano y amor fraternal: la recolección de ropa usada para los enfermos mentales cruceños que se hallan en curación en el Hospital Psiquiátrico de Sucre. Desde hace cuatro años integra el Comité Pro Santa Cruz, elevada situación cívica que le permite llevar más adelante su admirable obra moral y humanitaria. Excelente pintora, pertenece a la Asociación de Artistas Plásticos, maestra en el arte del pincel, ha participado en siete exposiciones colectivas en esta ciudad y una en Miami—USA., donde todos sus cuadros fueron adquiridos. Recibió muchos premios y homenajes: La H. Alcaldía Municipal le condecoró con el Escudo Cruceño de Oro, otra medalla le otorgó el Comité Cívico Femenino después de sus dos años de gestión presidencial y más una Medalla de Oro y diploma con el significativo título de "MADRE DE LOS NECESITADOS" que le confirió la Asociación de Minoristas en Bazar del Mercado de las "7 Calles". Una Dama Ejemplar que hace honor a Santa Cruz y a Bolivia.

DOCTOR HERNANDO SANABRIA FERNANDEZ

Nació en Santa Cruz. Abogado, Investigador, Novelista, Poeta, Escritor y Periodista. Estudió en los Colegios Nacional "Florida" de esta ciudad y "Junín" de Sucre. En 1939, se tituló abogado en la universidad Mayor de "San Francisco Xavier" de Chuquisaca. Concurrió a la Campaña del Chaco de donde fue desmovilizado con el grado de sargento y con las Medallas de Guerra y Cruz de Bronce por heridas en acciones de armas. Funciones ejercidas: Profesor de Geografía, Historia y Literatura en los Colegios "Florida", "Santa Ana" y "El Pari" de Santa Cruz; Director General de Educación; Catedrático de la Universidad "Gabriel René Moreno", desde 1946; Vicerrector de la misma (1964–1967); Director de la Biblioteca Central de "UGRM" desde 1955; Consejero Cultural de la Embajada de Bolivia en España. Instituciones a las que pertenece: Sociedad Boliviana de Historia; Academia Boliviana de la Historia; Sociedad de Estudios Geográficos e Históricos de Santa Cruz, siendo su Presidente, durante 20 años; Sociedades Geográficas de Sucre,Cochabamba y Potosí (Miembro Correspondiente); Sociedad Folklórica Boliviana; Instituto Nacional del Folklore ; Instituto Histórico Paraguayo (Correspondiente); Academia de la Lengua Guaraní, Asunción del Paraguay; Instituto Histórico de San Pablo–Brasil; Sociedad Brasilera de Geografía–Rio de Janeiro; Instituto Histórico de San Felipe y Santiago de Salta–Argentina; Instituto de Estudios Güemesianos de la misma ciudad; Sociedad de Historia de Catamarca–Argentina; Instituto de Cultura Hispánica; Comisión de Estudios de las Lenguas Aborígenes de Bolivia, Portales–Cochabamba;

DOCTOR HERNANDO SANABRIA FERNANDEZ

Corresponsal Extranjero de la Academia Paraguaya de la Lengua, correspondiente de la Real Española, Asunción; Corresponsal de la Academia Correntina de la Lengua Guaraní; Sociedad de Artistas y Escritores de Santa Cruz de la Sierra. Principales obras publicadas: "En busca de El Dorado" (3 eds.) ; "Gabriel René Moreno" (2 eds.); "Cañoto. Un cantor del pueblo en la Guerra Heroíca" (3 eds). "Cronistas Cruceños del Siglo XVII"; "Ñuflo de Chávez, el Caballero Andande de la Selva"; "Ulrico Schmidi, el alemán de la aventura española"; "Apiaguaiqui–Tumpa", Bibliografía del pueblo chiriguano; "La Muña ha vuelto a florecer" –Novela; "La de los ojos de luna" –Novela; Poemas Provincianos; "Figuras de Antaño" Poemas; Romances, Canciones Antiguas y Coplas de la Provincia de Vallegrande; El romance Tradicional Español en el Folklore Boliviano; "Cristobal de Mendoza, el Apostol de los Guaraníes"; El Habla Popular de la provincia de Vallegrande; El Habla Popular de Santa Cruz; Crónica Sumaria de los Gobernadores de Santa Cruz –1560–1810; Música Popular del Oriente Boliviano; Monografía del Departamento de Santa Cruz; Contribución al estudio de la Lengua Castellana en Bolivia. (Conjugaciones Verbales. Uso popular de las preposiciones y los afijos. Seis verbos con infinitivo en ur. El "pues" en el habla de los orientales. Los apodos de Chuquisaca. El habla de los hombres de Agosto de 1825) y una valiosa cantidad de artículos sueltos que se registraron en la prensa nacional y local. En 1980, en el mes de diciembre ingresó a la Academia Boliviana, con el tema "CERVANTES Y EL QUIJOTE DE LA LITERATURA BOLIVIANA", espléndida pieza literaria, que en sí encierra un profundo mensaje a la juventud boliviana. El Director de la docta Academia, con sede en La Paz, Monseñor Juan Quirós, fue el encargado de imponer la medalla de la ilustre Institución al nuevo académico, Dr. Sanabria Fernandez. La "Sociedad de Estudios Geográficos e Históricos" de Santa Cruz, celebró solemne Sesión de Honor para congratular, al escritor por tan valiosa designación. El mismo mes en que había ingresado a la Academia Boliviana de la Lengua, fue también invitado a pertenecer a la REAL ACADEMIA ESPAÑOLA, honor discernido solo a las grandes personalidades de un país, al decir así, por el Secretario de la Real Academia Dr. Alonso Zamora Vicente "La Academia es ante todo una reunión de egregios, de personas destacadas en su saber y en su actuar, unidos por una profunda salud intelectual, aunque sean diferentes en sus orígenes y Caminos".

DOCTOR MARIO SANDOVAL SAAVEDRA

Nació en Santa Cruz de la Sierra. Estudió en Sucre donde obtuvo su título de abogado en la Universidad Mayor, Real y Pontificia de San Francisco Xavier de Chuquisaca. Toda su actividad profesional, la ha desarrollado en esta ciudad en su calidad de abogado, en las siguientes Instituciones: Asesor Jurídico de la Caja Nacional de Seguridad Social (Regional); Abogado de la Caja Petrolera de Seguridad Social (Regional), Abogado del Banco Agrícola de Bolivia (Agencia Santa Cruz); Asesor Legal de la Dirección Departamental de Asuntos Campesinos y Agropecuarios; Conjuez de la Corte Superior del Distrito de Santa Cruz: Conjuez de la Corte Nacional del Trabajo y Vocal de la Corte Departamental Electoral en representación del Poder Judicial. En la Universidad "Gabriel René Moreno": Catedrático de Derecho de la Familia ; Catedrático de Derecho Civil por examen de competencia; Catedrático de Derecho de Seguridad Social de la Facultad de Derecho de Santa Cruz y Profesor titular de Filosofía. Presidente de la Federación de Catedráticos Universitarios; Presidente del Colegio de Abogados, en dos periodos consecutivos y Secretario General de la Federación Departamental de Profesionales de Santa Cruz. Realizó estudios de inglés en el Instituto de Idiomas de la Universidad de Chuquisaca, además posee conocimientos avanzados del idioma francés. En la actualidad es Miembro del Colegio de Abogados y ejerce su profesión, especializada en materia civil y social.

DOCTOR HERNANDO SANABRIA FERNANDEZ

Corresponsal Extranjero de la Academia Paraguaya de la Lengua, correspondiente de la Real Española, Asunción; Corresponsal de la Academia Correntina de la Lengua Guaraní; Sociedad de Artistas y Escritores de Santa Cruz de la Sierra. Principales obras publicadas: "En busca de El Dorado" (3 eds.) ; "Gabriel René Moreno" (2 eds.); "Cañoto. Un cantor del pueblo en la Guerra Heroíca" (3 eds). "Cronistas Cruceños del Siglo XVII"; "Ñuflo de Chávez, el Caballero Andande de la Selva"; "Ulrico Schmidi, el alemán de la aventura española"; "Apiaguaiqui–Tumpa", Bibliografía del pueblo chiriguano; "La Muña ha vuelto a florecer" –Novela; "La de los ojos de luna" –Novela; Poemas Provincianos; "Figuras de Antaño" Poemas; Romances, Canciones Antiguas y Coplas de la Provincia de Vallegrande; El romance Tradicional Español en el Folklore Boliviano; "Cristobal de Mendoza, el Apostol de los Guaraníes"; El Habla Popular de la provincia de Vallegrande; El Habla Popular de Santa Cruz; Crónica Sumaria de los Gobernadores de Santa Cruz –1560–1810; Música Popular del Oriente Boliviano; Monografía del Departamento de Santa Cruz; Contribución al estudio de la Lengua Castellana en Bolivia. (Conjugaciones Verbales. Uso popular de las preposiciones y los afijos. Seis verbos con infinitivo en ur. El "pues" en el habla de los orientales. Los apodos de Chuquisaca. El habla de los hombres de Agosto de 1825) y una valiosa cantidad de artículos sueltos que se registraron en la prensa nacional y local. En 1980, en el mes de diciembre ingresó a la Academia Boliviana, con el tema "CERVANTES Y EL QUIJOTE DE LA LITERATURA BOLIVIANA", espléndida pieza literaria, que en sí encierra un profundo mensaje a la juventud boliviana. El Director de la docta Academia, con sede en La Paz, Monseñor Juan Quirós, fue el encargado de imponer la medalla de la ilustre Institución al nuevo académico, Dr. Sanabria Fernandez. La "Sociedad de Estudios Geográficos e Históricos" de Santa Cruz, celebró solemne Sesión de Honor para congratular, al escritor por tan valiosa designación. El mismo mes en que había ingresado a la Academia Boliviana de la Lengua, fue también invitado a pertenecer a la REAL ACADEMIA ESPAÑOLA, honor discernido solo a las grandes personalidades de un país, al decir así, por el Secretario de la Real Academia Dr. Alonso Zamora Vicente "La Academia es ante todo una reunión de egregios, de personas destacadas en su saber y en su actuar, unidos por una profunda salud intelectual, aunque sean diferentes en sus orígenes y Caminos".

DOCTOR MARIO SANDOVAL SAAVEDRA

Nació en Santa Cruz de la Sierra. Estudió en Sucre donde obtuvo su título de abogado en la Universidad Mayor, Real y Pontificia de San Francisco Xavier de Chuquisaca. Toda su actividad profesional, la ha desarrollado en esta ciudad en su calidad de abogado, en las siguientes Instituciones: Asesor Jurídico de la Caja Nacional de Seguridad Social (Regional); Abogado de la Caja Petrolera de Seguridad Social (Regional), Abogado del Banco Agrícola de Bolivia (Agencia Santa Cruz); Asesor Legal de la Dirección Departamental de Asuntos Campesinos y Agropecuarios; Conjuez de la Corte Superior del Distrito de Santa Cruz: Conjuez de la Corte Nacional del Trabajo y Vocal de la Corte Departamental Electoral en representación del Poder Judicial. En la Universidad "Gabriel Rene Moreno": Catedrático de Derecho de la Familia ; Catedrático de Derecho Civil por examen de competencia; Catedrático de Derecho de Seguridad Social de la Facultad de Derecho dc Santa Cruz y Profesor titular de Filosofía. Presidente de la Federación de Catedráticos Universitarios; Presidente del Colegio de Abogados, en dos periodos consecutivos y Secretario General de la Federación Departamental de Profesionales de Santa Cruz. Realizó estudios de inglés en el Instituto de Idiomas de la Universidad de Chuquisaca, además posee conocimientos avanzados del idioma francés. En la actualidad es Miembro del Colegio de Abogados y ejerce su profesión, especializada en materia civil y social.

DOÑA ANITA SUAREZ CASTEDO DE LEIGUE

Nació en San Ignacio de Moxos–Beni. Dirigente Cívica y gran propulsora de las obras de la Catedral y del Camino a Cotoca. Estudió en el Beni y muy jóven se radicó en esta ciudad,por la que ha trabajado y laborado en todos lor órdenes de representación cívico , social y de impulso para todo lo que sea progreso de Santa Cruz y sus habitantes. Asociaciones en las que ha actuado y pertenece: Fue fundadora del Comité Cívico Femenino; Segunda Vice–Presidenta del Comité Pro Santa Cruz (reelecta); Cruz Roja Departamental; Mujeres de Ayuda Social; Centro "Ramón Hurtado"; Centro "Guillermo Rivero"; Centro de Salud Mental; Aldea del Niño; Sociedad de Socorros Mutuos "Francisca López" (Socia Honoraria); Voluntariado Materno Infantil; Davosan; Rotary Club; 'Circulo de la Amistad"; Grupo de las "20 Carmelitanas"; María Auxiliadora; Comité Pro Catedral; Corazón de Jesús; Grupo de Ayuda a Enfermos Pobres del Hospital "San Juan de Dios"; Presidenta de la Cooperativa de Agua "Humberto Leigue Castedo"; Presidenta del Comité Pro Camino asfaltado a Cotoca; Presidenta Honoraria de las Juntas Vecinales de Santa Cruz de la Sierra; Forjadora y colaboradora en la creación de las siguientes escuelas: Escuela "Santa María" en el Bajío, en el Km. 6 de la carretera a Cochabamba; Escuela del Km. 6 de la carretera al norte; Escuela de "Villa Norte"; Escuela de Cañada Paititi; Gestora de la Posta Sanitaria del Km. 4 y 1/2 al norte; Dispensario de "Jesús Nazareno" y su gran obra: La carretera asfaltada al Santuario de Cotoca. Por tan valiosas intervenciones en los Comités de Obras de la Catedral, hoy Basílica Menor y la realización del camino asfaltado a Cotoca, SS. el Papa Pablo VI, le confirió medalla y diploma "Al Mérito". Una distinguida Dama que vela por el progreso de su Patria y el bien de sus semejantes.

ACADEMIA "TAHUICHI" AGUILERA

(De la Revista oficial de la Academia Tahuichi Aguilera)

NACIO CON LA DECADA DEL 70

Y... YA HACE HISTORIA

"La de "Tahuichi" equipo de fútbol es, en realidad, una historia corta. Se remonta, apenas, al primero de mayo de 1978, cuando por primera vez un grupo de niños apareció en público integrando un equipo con ese nombre y llevando la camiseta verde que se ha convertido ahora en pasión de la hinchada boliviana.

La de "Tahuichi" Academia tiene algo más de tiempo. Pero tiene menos edad que los niños que la representan actualmente. Nació con la década de los años 70 y fueron su fruto inspirador dos equipos "mascota" de instituciones grandes: Bloomingcito y Petrolerito. Los niños de esos dos equipos fueron la base sobre la que el ingeniero Rolando Aguilera construyó su escuela de fútbol.

La de "Tahuichi" futbolista, en cambio, tiene ya más de dos generaciones. Se inició cuando al fútbol se jugaba por amor a la camiseta y era capitán del equipo el que "pateaba más alto". De entonces, sin embargo, ha quedado sólo aquello del amor a la camiseta transmitido en el recuerdo de un hijo que quizo perpetuar el ejemplo de un padre.

Ramón Aguilera Costas, bautizado "Tahuichi" por sus compañeros de fútbol del popular club "Florida" de Santa Cruz, fue el inspirador de esas historias. Rolando Aguilera Pareja el encargado de plasmarlas en esa magnífica realidad que son los "tahuichis" que desde el año pasado están regalando satisfacciones a nuestro país, dentro y fuera de sus fronteras.

De toda esa historia, a nivel nacional, el público, empezó a tomar consciencia hace algo más de un año., cuando también en Buenos Aires "Tahuichi" jugó una final y ganó el primer campeonato sudamericano infantil, en el que participaron niños de instituciones cuya prosapia en el concierto deportivo nadie discute: Flamengo y Palmeiras del Brasil, Nacional de Uruguay, Cerro Porteño del Paraguay, Universidad de Chile, Miraflores de Perú, Independiente y Argentinos Juniors de la Argentina.

Ya entonces los "tahuichis" mostraban que el fútbol se juega fundamentalmente con la cabeza y que los resultados no son sólo fruto del esfuerzo físico. Empezaban a mostrar, también, que el estudio y la planificación, la humildad que no es complejo, la fuerza del espíritu y la voluntad, en fin , el deseo de hacer las cosas bien. . . son también posibles en nuestro país, a pesar de las tantas frustraciones de nuestra historia republicana.

Con esa experiencia, "Tahuichi" se preparó para el primer mundial infantil. El testimonio de la seriedad con que lo hizo queda testimoniado en las estadísticas, si es que para algo sirven estas. A lo largo de los tres meses de esa preparación, el equipo jugó 16 encuentros de los cuales ganó 13 y empató 3. El récord de goles --63 a favor y 8 en contra-- es suficientemente explícito para tener ideas de las posibilidades con que partió hacia Buenos Aires.

De esa preparación fueron responsables Ciro Medrano, y, en la última etapa Eduardo "Zorro" Rivero.

De la seriedad con que se asumió el compromiso dan fe los resultados. Y más allá de éstos, que al fin de cuentas quedan sólo para las estadísticas, el desempeño de los "Tahuichis"en la cancha y el comportamiento de nuestros niños fuera de ella.De ambas cosas, probablemente, el inspirador de toda esta historia que parece fábula hubiera estado orgulloso.

No en vano "Tahichi", en el lenguaje chiriguano, quiere decir "Pájaro Grande", como el cóndor que domina la inmensidad de nuestros cielos desde las cumbres andinas y cubre con sus alas la grandeza de sus tierras orientales.

1982 otra consagración de la Academia "Tahuichi" Aguilera. Es por segunda vez Campeón Sudamericano de Futbol Infantil.

Ahí están los nombres de los niños que en diferentes campeonatos dieron honor y gloria al deporte nacional.

NOMINA DE LOS NIÑOS QUE DIERON RENOMBRE MUNDIAL A BOLIVIA ACADEMIA DE FUTBOL "TAHUICHI AGUILERA"

CAMPEONES SUDAMERICANOS 1980

Armando Delgadillo
Ricardo Aguilera
David Delgadillo
Abel Gutierrez
Erwin Echevarría
Joaquín Ardaya
Roly Paniagua
Francisco Takeo
Róger Chávez
Berthy Vaca
Wilfredo Gonzales
Jesús Cabrera
Eugenio Sánchez
Eduardo Antelo
Alfredo Vaca
Fernando Gutierrez

Eduardo "Zorro" Rivero
Director Técnico

CAMPEONES PANAMERICANOS

Julio Encinas
Antonio Revuelta
Hermas Saavedra
Romer Roca
Sadao Higa
Ramiro Claure
Nair Urquiza
Mario Salas
Carlos Bravo
Limberg Montero
Oscar Cruz
Pedro Suárez
Fernando Rivera
Mario Izu
Raúl Romero
Oscar Rodriguez

Antonio Cabrera
Director Técnico

Eduardo "Zorro" Rivero
Supervisor

CAMPEONES CONTINENTALES

Jacinto Justiniano
David Delgadillo
Abel Gutierrez
Erwin Echeverría
Armando Delgadillo
Joaquín Ardaya
Roly Paniagua
Francisco Takeo
Juan Carlos Suárez
Berthy Vaca
Wilfredo Gonzales
Ricardo Aguilera
Jaime Pérez
Eugenio Sánchez
Iver Valladares
Gabriel Urquiza
Jesús Cabrera
Roger Chávez
Carlos Padilla

Eduardo "Zorro" Rivero
Director Técnico

ACADEMIA TAHUICHI AGUILERA

CAMPEONES MUNDIALES 1981

Mariano Aparicio
Roberto Céspedes
Oscar Velez Ocampo
Alfredo Vaca
Rodolfo Romero
Williams Beltrán
Erwin Zeballos
Hans Ballesteros
Robin Vaca
Hebert Aguilera
Juan Carbajal
Saúl Avila
Raúl Romero
Erwin Oliva
Romer Gutierrez

Ciro Medrano
Director Técnico

Eduardo "Zorro" Rivero
Supervisor

CAMPEONES SUDAMERICANOS 1982

Freddy López
Carlos Bravo
Ramiro Claure
Ramiro Claros
Oscar Cruz
Laxin Flores
Limberg Montero
Maximiliano Pérez
Rómulo Peña
Fernando Rivera
Antonio Revuelta
Miguel Suárez
Saúl Roca
Romer Roca
Hermes Saavedra
Nelr Urquiza

DOCTOR JORGE VACA PEREYRA MONTAÑO

Nació en Santa Cruz de la Sierra. Médico Veterinario. Realizó estudios primarios en la Escuela "Basilio de Cuéllar" y los secundarios en el Colegio "Florida " y en el "Sucre" de Cochabamba. Obtuvo su título de Médico Veterinario en la Facultad de Medicina Veterinaria de Santa Cruz, el año 1948. Importante actividad ha desplegado dentro del campo de su especialidad: Presidente de la Asociación Veterinaria del Oriente, en dos periodos, Jefe del Distrito Ganadero de Santa Cruz, Sub - Decano de la Facultad de Medicina Veterinaria por medio periodo, Decano de la Facultad de Medicina Veterinaria por elecciones durante 7 años, Vice Presidente del Colegio Nacional de Médicos Veterinarios, un periodo, Catedrático de Farmacología y Terapéutica, titular de la Facultad de Medicina Veterinaria dependiente de la Universidad "Gabriel René Moreno" durante 26 años, Catedrático Interino de Patología Quirúrgica, en la Facultad de Medicina Veterinaria, Catedrático Suplente de la Cátedra de Fisiología en la misma Facultad, Inspector de Carnes del Matadero Municipal, Inspector de Fomento Pecuario en la Provincia de San Ignacio de Moxos del Beni. Sus actividades de tipo social y deportivo: Presidente de la Asociación de Padres de Familia de Santa Cruz, Miembro del Consejo de Vigilancia de la Cooperativa de Teléfonos Automáticos de Santa Cruz, Vice Presidente de la Asociación Cruceña de Futbol, por varias gestiones y Presidente de la Asociación Cruceña de Futbol , durante una gestión.

DON RAUL VACA PEREYRA MONTAÑO

Nació en Santa Cruz de la Sierra. Escritor, poeta, autor teatral, artista cinematográfico y diplomático. Estudió en el Colegio Nacional "Florida" y en la Facultad de Comercio de la Universidad "Gabriel René Moreno" , completando sus estudios superiores en el Instituto de Comercio de La Paz. Su actividad literaria ha sido extensa: escribió tres obras teatrales: "El Buri", "Al son de la tambora" y "La Molienda" . En el campo periodístico fue director de los diarios "Renovación" y "El Día", columnista de los diarios "Progreso", "Nueva Epoca" y "El Deber"; fundador y director del diario "La Voz del Pueblo"; colaborador de "Los Tiempos" de Cochabamba, "Presencia" de La Paz y "El Mundo" de esta ciudad; fundador y director de "Radio Estación Camba". Con éxito filmó el primer largo metraje consincrónico en el Beni con el Instituto Cinematográfico Boliviano en la zona de Rurrenabaque en su condición de primer actor, film que obtuvo "LA PALMA DE ORO" en Venecia Italia, en el Festival de Cine de paises subdesarrollados. Sirviendo al Estado, ejerció altos cargos administrativos y en la diplomacia fue designado Ministro Consejero ante el gobierno de la URSS en Moscú, posteriormente encargado de Negocios y luego Embajador en el mismo país. Ocupó también el cargo de Consul de Bolivia en Corumbá—Brasil. Ha sido Vicepresidente y Presidente de la Sociedad de Escritores y Artistas de Santa Cruz.

DOCTOR ALCIBIADES VELARDE ORTIZ

Nació en Santa Cruz de la Sierra. Odontólogo, político y parlamentario, Realizó sus estudios primarios en la Escuela No. 2 "Basilio de Cuellar" y los secundarios en el Colegio Nacional "Florida" hasta obtener su bachillerato . Se trasladó al Brasil, a San Pablo, donde hizo estudios de odontología, titulandose Cirujano–Dentista, en la Universidad "25 de Enero", de la urbe paulista, el año 1949 . De activa militancia política, desempeñó en dos oportunidades el cargo de Prefecto del Departametno (1956–57, 1958 a 1960). Fue Senador Nacional por Santa Cruz, electo en los años 1979 y 1980. Dentro de su profesión, fue dentista de la Red Oriental de Ferrocarriles (1953–55) y de la Guardia de Seguridad (1955–56). Cuando ejercía la Presidencia del Comité de Obras Públicas, se perforó el primer pozo semisurgente, experiencia que fue aplicada para el abastecimiento de agua en esa forma. Representó a Santa Cruz, en la Cámara de Diputados, en el periodo de 1960 a 1964, lapso en el cual hizo dictar una serie de disposiciones que beneficiaron a su tierra, destacandose como proyectista de la primera ley que reglamentó la producción de la caña y el azucar, luego proyectó la ley por la que se crearon impuestos para construcciones deportivas en Santa Cruz.

PROFESORA DOÑA MIREYA VELASCO DE RUBIN DE CELIS

Nació en Santa Cruz de la Sierra. Profesora, dirigente cívica, poetisa y escritora. Estudió en su tierra natal y ejerció el profesorado desde 1951, siendo Miembro del "Sindicato de Maestros Urbanos"; venció estudios en la "Escuela Elemental de Comercio" y en 1975 fue Directora Móvil IBA -EBA"Escuelas Técnicas Nocturnas". Se distinguió en el campo cultural publicando hermosas y sentidas poesías. Pertenece a la Sociedad de "Escritores y Artistas" como Miembro de la misma, habiendo actuado en varios eventos Artístico Culturales como Miembro del Jurado. En LA MESA REDONDA PANAMERICANA ha ocupado primerísimos cargos: Presidenta, Primera Vice Presidenta en dos oportunidades, Historiadora Nacional, Asesora , Ex Oficio, Parlamentaria Nacional, Miembro del Comité Mujer Panamericana "Alianza MM. RR.PP., y Miembro del Comité Consultivo de la Asociación de Mesas Redondas Panamericanas de Bolivia, durante 10 años. Desde 1973 pertenece al Club

PROFESORA DOÑA MIREYA VELASCO DE RUBIN DE CELIS

del Libro "Raúl Otero Reiche", Institución de la cual ha sido Vocal y en cuatro ocasiones Vice Presidenta del Club del Libro No. 2 y de la "Unión boliviana de Clubes del Libro" .En lo Social,Cívico y de Beneficencia:En el Club de Leones, desde 1950 al presente año, su acción ha sido múltiple como Presidenta, Vice Presidenta, Tesorera, Asesora, Fundadora y varias veces Vocal, En el Club de Damas Rotarias Socia Honoraria del Comité de Damas Rotarias; En el Club de Tennis "Santa Cruz": Presidenta del Comité de Damas en dos oportunidades Vicepresidenta,Asesora, Vocal y Stria. de Prensa y Propaganda; en el Comité Pro Mar Boliviano, filial Santa Cruz: Miembro del Comité Pro Mar y Delegada a la IX Asamblea General de la OEA , realizada en La Paz; En La Cruz Roja Departamental : Secretaria General , dos veces Vocal y Secretaria de Vinculación Social; En el Comité Cívico Femenino: Vice Presidenta , tres veces Vocal, Secretaria de Relaciones Públicas, Segunda Vice Presidenta, Miembro del mismo y Asesora; En el Campo Religioso: Como dirigente de los Cursillos de Cristiandad y grupos Católicos, desde 1960 hasta 1980, Miembro del Consejo Diosesano, Dirigente de las Jornadas Eucarísticas de Agosto de 1971, Secretaria del Secretariado del Cursillo, Miembro de la Escuela de Profesores de los Cursillos de Cristiandad y Rectora de los mismos. Dentro de su infatigable acción Social, fue Socia Fundadora de la "Asociación de Mujeres de Negocios y Profesionales", Vocal de la Liga Cruceña de Lucha Antituberculosa y Miembro de Comité de Ayuda Cardiovascular.

CORONEL (R) ERNESTO WENDE CAMARGO

Nació en Lagunillas —Santa Cruz. Escritor y militar de profesión. Se destacó durante la Guerra del Chaco, habiendo concurrido a la misma desde su inicio hasta el final de la contienda, distinguiendose en la gran Batalla de "Villa Montes" al mando del Regimiento "Aroma" 8 de Caballeria, mereciendo citación especial por el Primer Cuerpo de Ejército, que al mismo tiempo le impuso la condecoración al "Mérito Militar" en el grado de "Comendador", después de recibir las de "Caballero" y "Oficial" junto con otras citaciones de Cuerpo de Ejército y Divisiones. Pasada la Campaña del Chaco, cursó estudios de especialización en Italia, para Oficial de Estado Mayor; posteriormente ejerció el profesorado en la Escuela de Estado Mayor en Cochabamba y a la vez fue nominado Comandante de la Escuela de Armas "General Ballivian". Manteniendo su espíritu cívico activo y ya en situación de retiro, actuó en la Legión de Excombatientes del Chaco y junto con sus antiguos camaradas defendió intransigente, las regalias petroleras del Departamento. En el presente es vasta su actividad cultural y deportiva. Es Vicepresidente de la Sociedad de Estudios "Geográficos y de Historia" y miembro del "Instituto de Estudios Geopolítico Antonio Vaca Díez" y en el deporte es Presidente del Club Hípico "Santa Cruz".

CORONEL (R) ERNESTO WENDE CAMARGO

Nació en Lagunillas —Santa Cruz. Escritor y militar de profesión. Se destacó durante la Guerra del Chaco, habiendo concurrido a la misma desde su inicio hasta el final de la contienda, distinguiendose en la gran Batalla de "Villa Montes" al mando del Regimiento "Aroma" 8 de Caballeria, mereciendo citación especial por el Primer Cuerpo de Ejército, que al mismo tiempo le impuso la condecoración al "Mérito Militar" en el grado de "Comendador", después de recibir las de "Caballero" y "Oficial" junto con otras citaciones de Cuerpo de Ejército y Divisiones. Pasada la Campaña del Chaco, cursó estudios de especialización en Italia, para Oficial de Estado Mayor; posteriormente ejerció el profesorado en la Escuela de Estado Mayor en Cochabamba y a la vez fue nominado Comandante de la Escuela de Armas "General Ballivian". Manteniendo su espíritu cívico activo y ya en situación de retiro, actuó en la Legión de Excombatientes del Chaco y junto con sus antiguos camaradas defendió intransigente, las regalias petroleras del Departamento. En el presente es vasta su actividad cultural y deportiva. Es Vicepresidente de la Sociedad de Estudios "Geográficos y de Historia" y miembro del "Instituto de Estudios Geopolítico Antonio Vaca Díez" y en el deporte es Presidente del Club Hípico "Santa Cruz".

DOCTOR JOSE ERNESTO ZAMBRANA

Nació en Santa Cruz de la Sierra. Profesor y abogado. Después de obtener el bachillerato, fue preceptor de la Escuela Fiscal No. 1, en 1918 y profesor en el Colegio Secundario del "Seminario" en 1924–25; Oficial de Estadísticas en el Departamento Nacional de Trabajo (La Paz) en 1925–26, Secretario de la Renta de Alcoholes e Impuestos Internos de esta ciudad en 1926; Estudió en la Universidad "Gabriel René Moreno", titulandose de abogado a la edad de 24 años. Fue Secretario de Cámara de la Corte Superior del Distrito de Santa Cruz desde el año 1927 hasta 1933. Juez de Partido 3o. (1933–37); Vocal de la Corte Superior del Distrito de Santa Cruz desde el 3 de enero de 1937 hasta el 15 de julio de 1945, fecha en que se acogió a la jubilación para ejercer su profesión de abogado. Sirvió a la Universidad "Gabriel René Moreno" como Catedrático de Procedimiento Civil de la Facultad de Derecho durante 28 años; Asesor Jurídico, durante 8 años en la Corporación Boliviana de Fomento, Banco Colombo–Boliviano y otras empresas en Santa Cruz; Presidente en dos oportunidades del "Círculo de Amigos" y del Club Social "24 de Septiembre". Asistió a la Guerra del Chaco y fue declarado Benemérito de la Patria con el grado de sargento y condecorado con la Cruz de Hierro al Mérito Militar. Magistrado probo e incorruptible, supo administrar justicia con rectitud y honradez.

DON BENJAMIN ZAPATA SERRAT

Nació en Santa Cruz de la Sierra. Lider estudiantil, transportista y dirigente cívico. Estudió en la escuela "Obispo Santistevan" y "Rafael Peña" y en los Colegios "Florida" de esta ciudad y en el "Junín" de Sucre. Siguió estudios universitarios en La Paz y Cochabamba , pero no llegó a coronar ningún título académico, porque fue perjudicado en las revoluciones universitarias de 1954 y 1955. En 1952 fue Director de la Revista "Efluvio", cuando se desempeñaba de Secretario de Prensa de la Federación de Estudiantes de Secundaria. En 1955, organizó el Centro Universitario Cruceño, en Cochabamba, donde formaba parte del Directorio del Centro Oriental con benianos y pandinos. Como transportista, fue Secretario de Hacienda del Sindicato de Taxistas, Colectiveros y de Servicio Rápido , habiendo adquirido en 1963 , la casa donde posteriormente se ha construido la sede de lo que es

DON BENJAMIN ZAPATA SERRAT

hoy el Sindicado de Taxistas "24 de Septiembre". En 1963 y 1964, desempeñó la Secretaria de Relaciones de la Federación de Transportistas "16 de Noviembre", lapso en que se adquirió el lote de terreno donde es la sede social de la indicada Federación, en la Av. Irala. Durante su larga actuación en el transporte nacional consiguió conjuntamente los miembros de la Confederación Sindical de Choferes de Bolivia, de la cual era su Secretario Ejecutivo, lo siguiente: Defensa de las areas de trabajo; Reglamentación del Transporte Interdepartamental defendiendo los derechos de cada distrito generador de carga; Creación del impuesto único; Creación de DINTAC y CONARSA que dieron origen al Ministerio de Transportes; Adquisición de una sede social, para la Matríz Nacional del Autotransporte, en La Paz; Creación y puesta en marcha de la Caja de Seguro Social de Choferes; y muchísimos otros beneficios para este sector de trabajadores agremiados. Organizó tres cooperativas: una de ahorro y crédito y dos de transporte. Viajó a España a un curso de cooperativismo y a Montevideo—Uruguay, representando a Bolivia en el sector del transporte empresarial, en el mismo año, 1969, viajó a EE.UU., invitado por la "AFLCIO", para conocer las relaciones obrero—patronales. Desde abril de 1970 hasta febrero de 1980, fue administrador de la Caja de Seguro Social de Choferes; En 1975 — 76, fue Delegado Alterno ante el Comité pro Santa Cruz, agrupación cívica que lo eligió Primer Vicepresidente, acompañando al Ilustre Patricio Dr. Ovidio Santistevan, hasta su muerte, acaecida en 1978 . Fue elegido Presidente del Comité Pro Santa Cruz por el periodo 1979—80, elevada situación desde la que tuvo que luchar contra la anarquía y la traición a los sagrados intereses del pueblo, enérgia acción por la que tuvo que lamentar dos atentados terroristas. Con ferviente patriotismo, desde la Entidad Cívica, defendió las regalías petroleras; la instalación de la fábrica de papel, la fábrica de cemento de Yacuses, la fábrica de hojalata, la instalación de la siderurgia del Mutún, la construcción del camino a Cotoca; consiguiendo posteriormente la aprobación e inicio de camino San Ramón — Trinidad; la instalación de la Hilandería Santa Cruz y el Aeropuerto de Viru—Viru.

HIMNO A LA BANDERA CRUCEÑA

Levantemos la Enseña Sagrada
de la tierra de Ñuflo de Chávez
con la límpida frente elevada
a la altura gloriosa del sol.

Hoy juremos de pié, desafiantes,
preservarla sin mancha ni afrenta,
y vivir a su sombra, triunfantes,
o morir defendiendo su honor.

Desplegada al cielo,
verde, blanco y verde,
brille nuestro suelo
con su resplandor.

Arriba , Cruceños,
hagamos historia
el excelso sueño
de un mundo mejor

Con un himno vibrante en el pecho
encendamos la llama sublime
de la Patria, la Ley y el Derecho,
como normas de vida ante Dios.

Inflamados de fe y de civismo
orgullosos miremos el mundo,
sin rencor, sin maldad ni egoísmo,
con lealtad, altivez y valor.

Letra: Luis Darío Vazquez R.
Música: Nicolás Menacho T.

RESUMEN HISTORICO DE BIOGRAFIAS PRESIDENCIALES

A pedido de investigadores, estudiosos, maestros y alumnos, por esta única vez, recopilamos en apretada síntesis, del libro "Sembranzas de los Presidentes de Bolivia", cuyo autor Carlos Tórrez Rojas, tomó notas de las obras históricas de Alcides Arguedas, Augusto Céspedes, Germán Arciniegas, Humberto Vasquez Machicado, Enrique Finot, Hernando Sanabria F., José Fellman V. y artículos dispersos de la prensa nacional, todos los aspectos relativos a los Mandatarios que gobernaron la Nación desde 1825 a la fecha.

Este compendio servirá como elemento de consulta, porque contiene una serie de datos en fechas, personajes y acontecimientos hasta ahora no divulgados por razones obvias.

Comprende desde el documento primerísimo de la fundación de la República: el ACTA DE LA INDEPENDENCIA DE LAS PROVINCIAS DEL ALTO PERU y luego las figuras biofotográficas de quienes bien o mal dirigieron los destinos de la Patria.

LOS EDITORES

HIMNO NACIONAL

Bolivianos: el hado propicio
Coronó nuestros votos y anhelo,
Es ya libre, ya libre este suelo,
Ya cesó su servil condición.

Al estruendo marcial que ayer fuera
Y al clamor de la guerra horroroso,
Siguen hoy en contraste armonioso
Dulces himnos de paz y de unión.

Aquí alzó la justicia su trono,
Que la vil opresión desconoce,
Y en su timbre glorioso se goce
Libertad, libertad, libertad.

CORO:

De la Patria el heroico renombre
Con glorioso explendor conservemos.
Y en sus aras de nuevo juremos
¡Morir antes que esclavos vivir!

Esta tierra inocente y hermosa,
Que ha debido a Bolivar su nombre,
Sea la Patria feliz donde el hombre
Halle el bien de la dicha y la paz.

Los que un día en Junín y Ayacucho
No supieron triunfar con la espada,
Quieren hoy con bravura prestada
Nuestras gloriosas sin cuento eclipsar.

Que los hijos del grande Bolivar
Han ya mil veces jurado,
Morir antes que ver humillado
De la Patria el augusto pendón.

Loor eterno á los bravos guerreros
Cuyo heroico valor y firmeza,
Conquistaron las glorias, que empieza
Hoy Bolivia feliz á gozar.

Letra de: José Ignacio de Sanjinés.
Música de: Benedetto Vincenti

Que sus nombres el mármol y el bronce
A remotas edades trasmitan,
Y en gloriosos cantares repitan
Nuestros hijos y nietos á par.

(Se ha copiado literalmente la letra del Himno Nacional, tal como fuera instituido durante el Gobierno del General Isidoro Belzu, en 1855).

Acta de la

Adoptada en la Sesion del 6 de Agosto de 1825 por la Asamblea Deliberante del Alto Perú

Declaracion.

La Representacion Soberana de las Provincias del alto Perú, profundam.te penetrada del grandor, é inmenso peso de su responsabilidad p.r con el Cielo, y con la tierra, en el acto de pronunciar la suerte futura de sus Comitentes, despojandose en las Aras de la Justicia, de todo espiritu de parcialidad, interés, y miras privadas haviendo implorado llena de sumision, y respetuoso ardor la paternal asistencia del Hacedor Santo del Orbe, y tranquila en lo intimo de su conciencia por la buena fé, detencion, justicia, moderacion, fustacia, y profundas meditaciones q.e presiden á la presente resolucion, declara solemnemente á nombre y de absoluto poder de sus dignos Representados: Que ha llegado el venturoso dia en que los inalterables, y ardientes votos del Alto Perú por emanciparse del poder infusto, opresor, y miserable del Rey Fernando Septimo, mil veces corroborados con la sangre de sus

Independencia de las

hijos consten con la solemnidad, y autenticidad que al presente, y que cese p.ª con esta privilegiada Region la condicion degradante de Colonia de la España, junto con toda dependencia, tanto de ella, como de su actual y posteriores Monarcas; que en consecuencia, y siendo al mismo tiempo interesante á su dicha, no asociarse á ninguna de las Republicas Vecinas, se erije en un Estado Soberano é Independiente de todas las Naciones, tanto del viejo, como del nuevo Mundo, y los Departamentos del alto Perú firmes y unanimes en esta tan justa y magnanima resoluc.n protestan á la faz de la tierra entera, que su voluntad irrevocable es gobernarse por si mismos, y ser regidos por la Constitucion, Leyes, y Autoridades que ellos propios se diesen, y creyesen mas conducentes á su futura felicidad en clase de Nacion, y al sostén inalterable de su S.ta Religion Catolica, y de los sacrosantos dros. de honor, vida, Libertad, igualdad, propiedad, y seguridad. Y p.ª la imbariabilidad y firmeza de esta resoluc.n se ligan, vinculan, y comprometen p.r medio de esta Representacion Soberana, á sostenerla tan firme, constante y heroicam.te que en caso necesario sean consagrados con placer á su cumplimiento, defensa, é inalterabilidad, la vida misma con los haberes, y cuanto hay caro p.ª los hombres. Ymprimase y comuniquese á quien corresponde p.ª su publicacion y circulacion. Dad.º en la Sala de Sesiones en seis de Agosto de mil ochocientos veinte y cinco, firmada de ntra mano, y refrendada p.r nuestros Diputados Secretarios.

Concluida la lectura firmaron el Acta de Independ.d todos los Señores Diputados, y se suspendió la Sesion, quedando señalado p.ª la sig.te el dia 8. del que rije; y la firmaron todos los Señores Concurrentes.

Jose Mar.no Serrano
Diputado p.r Charcas Presid.te

Jph. M. de Mendizabal
Dip.do p.r la Paz
Vice-Presid.te

Jose Maria de Asin
Diput.do p.r la Paz

Provincias del

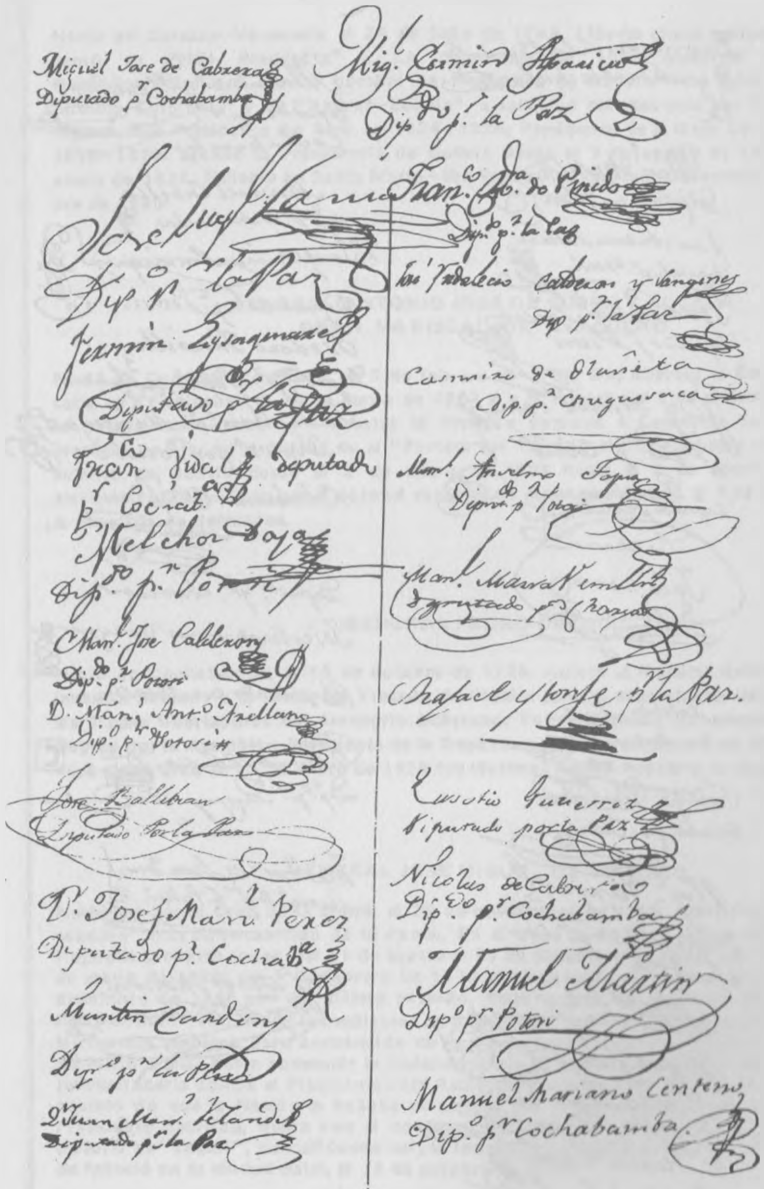

Alto Perú.

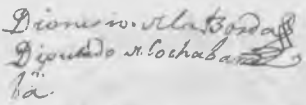

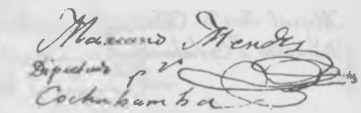

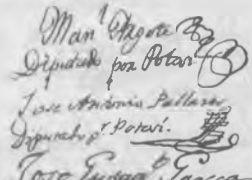

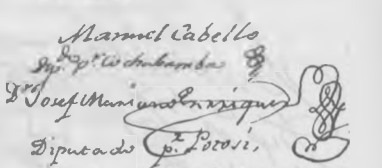

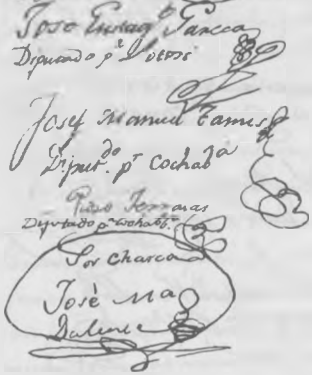

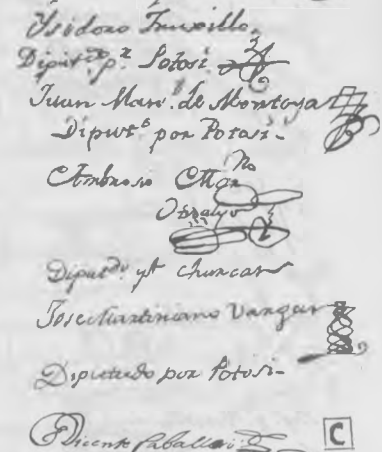

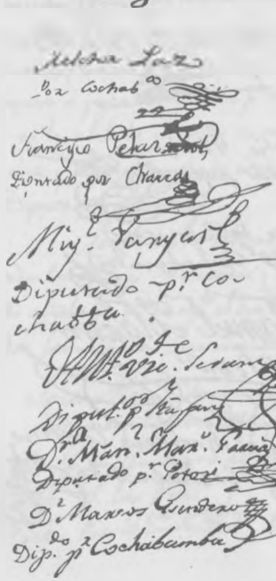

PRESIDENTES DE BOLIVIA

GENERAL SIMON BOLIVAR PALACIO Y SOJO
LIBERTADOR

Nació en Caracas—Venezuela el 24 de julio de 1783. Libertó cinco naciones. A Bolivia la llamó su "Hija Predilecta" e La Asamblea de 1825 modificó el nombre de República "Bolivar" con el nombre de República de Bolivia: "De Rómulo—Roma", de "Colón—Colombia" y de "Bolivar—Bolivia", a solicitud del diputado por Potosí, H. Manuel Martín. Fue Presidente del Perú en 1824—1926; Presidente de la Gran Colombia en 1819 y 1826—1829. Ejerció la Presidencia de Bolivia desde el 8 de agosto de 1825 hasta el 2 de enero de 1826. Falleció en Santa Marta—San Pedro Alejandrino—Colombia, el 17 de diciembre de 1830.

GENERAL ANTONIO JOSE DE SUCRE Y ALCALA
GRAN MARISCAL DE AYACUCHO

Nació en Cumaná—Venezuela, el 3 de febrero de 1795. Dio libertad al Ecuador con su victoria en "Pichincha" el 24 da mayo de 1822 y a la América el 9 de diciembre de 1824 con la batalla de "Ayacucho". Frustró la invasión peruana a Colombia cuando derrotó al Mariscal La Mar en la batalla de el "Portete del Tarqui" el 27 de febrero de 1829. Fue Presidente de Bolivia desde el 2 de enero de 1826 hasta el 2 de agosto de 1828. Fue alevosamente asesinado por el coronel venezolano Apolinar Morillo, el 4 de junio de 1830 en la Montaña de Berruecos.

GENERAL PEDRO BLANCO

Nació en Cochabamba, el 19 de octubre de 1795. Adicto al General Gamarra, permitió la invasión peruana y la firma del Tratado de Piquisa para el alejamiento del Mariscal Sucre y las tropas libertadoras del territorio boliviano. Por imposición del mismo Convenio, fue elegido por la Asamblea, Presidente de la República el 27 de diciembre de 1828. Su gobierno duró cinco días, el 1o. de enero de 1829 fue victimado en la Recoleta de Sucre.

GENERAL JOSE MIGUEL DE VELASCO

Nació en Santa Cruz de la Sierra, el 29 de septiembre de 1795. Militar de carrera, fue "el caudillo" más controvertido de su época. En el lapso de 20 años, ocupó la Presidencia de la República, cuatro veces: del 11 de agosto al 25 de diciembre de 1828; del 1o. de enero al 14 de mayo de 1829; del 9 de febrero de 1839 al 10 de junio de 1841 y del 2 de enero al 6 de diciembre de 1848, en ese último periodo, dictó la Ley de abolición de la esclavitud en Bolivia. Como casi todos los militares de ese tiempo, sus primeras armas fueron a favor de las fuerzas realistas, pero convencido de la noble causa patriota se alistó en sus filas, luchando junto a ellas hasta conseguir la Independencia. En 1841, encontrandose en plena acción revolucionaria contra el Presidente José Ballivián, en un notable desprendimiento patriótico, cuando vió que la Nación se hallaba en peligro por la invasión peruana, cedió sus tropas al Presidente Ballivián, quien con el concurso de ellas, obtuvo para el país, la más brillante victoria en "Ingavi", consolidando así, la Independencia de Bolivia. Retirado a la vida privada falleció en su ciudad natal, el 13 de octubre de 1859.

GENERAL ANDRES SANTA CRUZ CALAHUMANA
MARISCAL DE ZEPITA

Nació en Huarina-La Paz, el 5 de diciembre de 1792. Militar de profesión. Actuó en las tropas del Rey, luego se alistó a las fuerzas libertadoras. Venció en "Pichincha", "Zepita", "Junín" y "Ayacucho". Fue Presidente del Perú en 1826—27. Constituyó la Confederación Perú—Boliviana de la cual fue su Presidente de 1836 a 1839. Presidente de Bolivia desde el 14 de mayo de 1829 hasta el 9 de febrero de 1839. La Confederación fue resistida por el Perú, la Argentina y Chile. Venció a sus oponentes norperuanos en: "Yanacocha","Ananta" "Ninabamba", "Grimadal" y "Uchumayo"; a los argentinos en "Huahuaca", "Iruya" y "Montenegro" y a los chilenos en "Paucarpata". Creó las Universidades de La Paz y Cochabamba; erigió a Tarija en Departamento; el país tuvo un cuerpo completo de legislación propia; desarrolló el periodismo y fomentó las artes. Chilenos y Peruanos se aliaron y formaron un ejército que derrotó a Santa Cruz en la Batalla de Yungay, el 20 de enero de 1839. El Protector, renunció a todos sus cargos y viajó a Europa donde desempeñó cargos diplomáticos. Falleció en Versalles—Francia, el 25 de septiembre de 1865. Repatriados sus restos mortales, descansan en la Catedral de La Paz.

GENERAL JOSE BALLIVIAN SEGUROLA
MARISCAL DE INGAVI

Nació en La Paz, el 5 de mayo de 1805. Desde los 17 años luchó por la libertad en las filas del famoso guerrillero José Miguel Lanza. Peleó en las batallas de la Independencia y en las de la Confederación. Fue Diputado por La Paz en 1825. Firmó el Acta de la Independencia del Alto Perú. Fogoso y ambicioso militar intervino en muchísimas revueltas y conspiraciones en busca del poder. El 28 de septiembre de 1841, sublevó la guarnición de La Paz y asumió el gobierno en medio de la anarquía y la amenaza de la invasión peruana, que se produjo ese año en octubre. Gamarra ocupó La Paz, luego el 18 de noviembre del mismo año se enfrentó con Ballivián en los campos de Ingavi, donde fue derrotado y muerto. El vencedor de Ingavi desplegó intensa actividad en todos los órdenes. Creó el Departamento del Beni el 18 de noviembre de 1842. Fundó bancos de crédito, estableció escuelas y fomentó la minería. En 1847 estallaron motines y rebeliones en favor de Belzu y Velasco. El 23 de diciembre de ese año, renunció a la Presidencia y se trasladó al Brasil. Falleció en Río de Janeiro el 16 de octubre de 1852.

GENERAL MANUEL ISIDORO BELZU HUMERES

Nació en La Paz, el 4 de abril de 1808. Sentó plaza en el ejército a la edad de 13 años. Luchó en ocho campos de Batallas Internacionales. Asumió el poder el 6 de diciembre de 1848. Estableció un nuevo órden, ya no era el "títere de los terratenientes". La oligarquía que había gobernado por muchos años, jamás pensó que Belzu se encaramase sin su permiso y se unió monolítica para combatir al "intruso". El "Mahoma Boliviano", resistió 42 movimientos subversivos y como él decía: "me iré cuando me dé la gana", sólo dejó el poder cuando cansado y después de convocar a elecciones presidenciales, entregó el mando a su sucesor legal el 16 de agosto de 1855. Durante su gobierno se oficializó el Himno Nacional y se fijaron definitivamente los colores de la Bandera, tal como la veneramos hoy. Viajó a Europa donde representó al país. A su retorno encabezó una revuelta contra Melgarejo. Fracasó en su intento, siendo asesinado en el Palacio de Gobierno de La Paz, el 23 de marzo de 1865.

PRESIDENTES DE BOLIVIA

SIMON BOLIVAR

A. JOSE DE SUCRE

PEDRO BLANCO

J. MIGUEL DE VELASCO

ANDRES SANTA CRUZ

JOSE BALLIVIAN

ISIDORO BELZU

JORGE CORDOVA

J. MARIA LINARES

PRESIDENTES DE BOLIVIA

J. MARIA DE ACHA

MARIANO MELGAREJO

AGUSTIN MORALES

ADOLFO BALLIVIAN

TOMAS FRIAS

HILARION DAZA

NARCISO CAMPERO

GREGORIO PACHECO

ANICETO ARCE

PRESIDENTES DE BOLIVIA

GENERAL JORGE CORDOVA

Nació en La Paz, en abril de 1822. De brillante carrera militar, ganó grados y condecoraciones en Yanacocha y Uchumayo. Candidato a la Presidencia de la República, triunfó en elecciones populares, haciéndose cargo del gobierno el 16 de agosto de 1855. Inició su gobierno dictando una amnistía general, tratando de establecer un régimen de paz y concordía. Pero los descontentos y los "bolivianistas" estaban armas al brazo y no cesaron los motines y asonadas. El 8 de septiembre de 1857, en Oruro estalló un movimiento subversivo encabezado por el Dr., José María Linares, que después de algunos combates, depuso al Mandatario que tuvo que retirarse al Perú. Después de la caída de Linares, Córdova retornó a Bolivia, para morir asesinado en el "Loreto" de La Paz, el 23 de octubre de 1861, en las llamadas "matanzas de Yañez".

DOCTOR JOSE MARIA LINARES

Nació en Ticala—Potosí, el 10 de julio de 1808. Hombre de enorme fortuna y talento extraordinario, era el personaje ideal para iniciar una nueva etapa en la turbulenta historia del país, era el primer civil desde la fundación de la Patria que se hacía cargo de la Nación. Dedicó todas sus energías a moralizar la administración sin importarle la dureza de sus métodos. Asumió el poder, el 8 de septiembre de 1857. El 31 de marzo de 1858, se proclamó Dictador y gobernó con mano dura. Surgieron las insurrecciones, hasta que sus propios Ministros y protegidos protagonizaron el golpe de Estado que dio fin a su gobierno el 14 de enero de 1861. Exiliado en Chile y en la más absoluta pobreza falleció en Valparaíso el 6 de octubre de 1861.

GENERAL JOSE MARIA DE ACHA VALIENTE

Nació en Cochabamba, el 8 de julio de 1810. Militar profesional. Fue el principal colaborador y ministro del Dr., Linares al que mediante un golpe de Estado lo arrojó del poder el 14 de enero de 1861. Reformó la moneda, estableció el sello de correos y resolvió un grave diferendo con Chile cuando ese país ocupó Mejillones. Durante su gobierno, el 23 de octubre de 1861, se produjo el horrible crimen llamado "las matanzas de Yañez", cuando fueron asesinados el expresidente Córdova, el hermano de Belzu y más de 60 presos políticos. Melgarejo dio fin a su gobierno cuando sublevó un batallón en Cochabamba el 28 de diciembre de 1864. Retirado a la vida privada, falleció en Cochabamba el 29 de enero de 1868.

GENERAL MARIANO MELGAREJO

Nació en Cochabamba, el 13 de abril de 1820. Se educó en los cuarteles. Peleó en las Batallas de la Confederación. Siendo el oficial preferido de Achá, lo traicionó derrocándolo del poder el 28 de diciembre de 1864. Decretó el sistema métrico decimal, estableció el uso de la máquina de vapor por la acuñación de la moneda y concedió privilegios para la exploración petrolera. Firmó Tratados con Chile y el Brasil, vergonzosos convenios por los que Bolivia perdió centenares de miles de kilómetros cuadrados. Gobernó siete años en medio del caos y la anarquía. Sofocó sangrientamente los levantamientos de "La Cantería" y "Las Letanías". El 15 de enero de 1871, el pueblo de La Paz lo derrocó después de 24 horas de sangrienta lucha. Melgarejo huyó al Perú donde fue asesinado por su propio yerno y cuñado, coronel Aurelio Sánchez el 23 de noviembre de 1872.

GENERAL AGUSTIN MORALES HERNANDEZ

Nació en La Paz, el 11 de mayo da 1808. Encabezó el levantamiento de La Paz el 15 de enaro de 1871, derrocando a Megarejo y asumiendo el poder ese mismo día. Decretó la devolución a los indios comunarios da las tierras que habían sido desposeídos por Melgarejo; declaró puertos menores a Tocopilla y la Chimba (Antofagasta) y decretó la construcción de ferrocarriles. De caracter autoritario y violento ofendió gravemente a las Cámaras cuando teatralmente simuló su renuncia a la Presidencia. El año 1872, trascurrió en medio de un clima de violencia y desgobierno, hasta que el 27 da noviembre de ese año ultrajó a sus ministros y edecanes, haciendole en forma más brutal contra su propio sobrino el Tcnl. Federico La Faye, quién le descerrajó siete tiros de pistola causandole la muerte. Así Morales terminó su gobierno, el 27 de noviembre de 1872.

CORONEL ADOLFO BALLIVIAN COLL

Nació en La Paz, el 15 de noviembre de 1831. A la muerte de Morales y de acuerdo a la Constitución se hizo cargo del Gobierno el Dr. Frias, quien de inmediato convocó a elecciones en las que triunfó don Adolfo Ballivián. Fue investido Presidente el 8 de mayo de 1873. Encontró las arcas vacías y la situación económica en estado deplorable. Saneó las rentas nacionales; ordenó la construcción de carreteras y sancionó todas las Leyes dictadas por la Asamblea. Gobernó con lo mejor del civilismo boliviano. A comienzos del año 1874, la salud del Presidente se agravó a raíz de un cáncer que tenía en el estómago, mal que lo arrojó al lecho de enfermo. No pudiendo atender los asuntos de Estado, renunció a la Presidencia el 31 de enero de 1874. Falleció el 14 de febrero de ese año, en la hacienda de Nuochu, cercana a la Capital Sucre.

DOCTOR TOMAS FRIAS

Nació en Potosí, el 21 de diciembre de 1804. A la renunca de Ballivian el 31 de enero de 1874 se hizo cargo del gobierno en su condición de Presidente del Consejo da Estado y a la muerte del Mandatario asumió el poder constitucional el 14 de febrero de ese mismo año para completar el periodo conforme a Ley, Durante su gobierno tuvo que afrontar difíciles situaciones políticas. El hombre fuerte del gobierno comenzó su labor conspirativa, el general Daza que aliado con el caudillo Casimiro Corral formaron grupos de carrada oposición minando las bases democráticas del Dr. Frias. Con rara energía el anciano Presidente, personalmente, sofocó una serie de levantamientos armados hasta 1875 en que convocó a elecciones presidenciales. El candidato general Daza pretendió obtener el favor oficial para su nombre, apoyo que le negó el Presidente. Daza molestado por esa actitud legalista apeló a las vias de hecho. El 4 de mayo de 1876, ordenó el apresamiento del Dr., Frias y se proclamó Presidente de Bolivia. El depuesto mandatario salió al exilio. Alejado de la Patria falleció en Florencia — Italia el 1o. de marzo de 1884.

GENERAL HILARION DAZA

Nació en Sucre , el 14 de enero de 1840. Militar profesional y hombre de confianza de muchos gobiernos militares. Gobernó desde el 4 de mayo de 1876. Poco o nada hizo en materia administrativa, porque a poco de asumir el poder comenzaron las insurrecciones en Potosí, el Litoral, el Beni y Santa Cruz, la más grave fue la encabezada por Andrés Ibañez en la capital oriental . Vencido el líder federalista fue fusilado cerca a la frontera con el Brasil. En 1879, el 14 de febrero Chile invadió nuestro país ocupando Antofagasta. Daza a la cabeza del ejército realizó una campaña guerrera plagada de errores y derrotas, hasta que los mandos militares lo destituyeron el 27 de diciembre de 1879. Viajó a Europa donde malgastó la enorme fortuna que había amasado durante su gobierno. Pretextando someterse a un juicio de responsabilidades retornó a Bolivia via Antofagasta—Uyuni, donde fue victimado por el capitán Jose Mangudo el 27 de febrero de 1894.

GENERAL NARCISO CAMPERO

Nació en Tojo—Tarija, el 29 de octubre de 1813. Escritor, abogado y militar. Depuesto Daza , en Tacna el 27 de diciembre de 1879, Campero se hizo cargo del gobierno en su calidad de Presidente y Supremo Conductor de la Guerra. Producido el descalabro del 26 de mayo de 1880, Campero con el resto de las tropas bolivianas que aún quedaban del ejército se retiró a Bolivia donde en La Paz, la Convención Legislativa lo eligió como Presidente Constitucional. Trató de formar un nuevo ejército para ayudar al Perú que continuaba la lucha , no pudo lograr nada por la falta de recursos y por la cerrada oposición de fuertes sectores políticos partidarios de firmar la paz, jefaturizados por su propio Vicepresidente Don Aniceto Arce al que tuvo que mandar al exilio. Firmó el Tratado de Tregua de 1884 por el cual Bolivia perdió definitivamente todo el Litoral.Ese año convocó a elecciones presidenciales en las que triunfó el constitucionalista y rico minero Don Gregorio Pacheco. Campero transmitió el mando el 3 de septiembre de 1884 y se marchó a Europa donde representó al país. De retorno del Viejo Continente, falleció en Sucre, el 11 de agosto de 1896 .

DON GREGORIO PACHECO

Nació en Libilibi—Potosí, el 4 de julio de 1823. Político e industrial minero. Perteneció al Partido Constitucionalista que le dio el triunfo en las elecciones de 1884. Juró como Presidente de la República el día 3 de septiembre de ese año. Comenzó a gobernar dictando una amnistía amplia y haciendo promesa formal de respetar la Constitución y las Leyes. Cooperó a la Empresa Suárez Arana para la fundación de Puerto Pacheco, la navegación en el Rio Paraguay y el camino a Santa Cruz. Fomentó las expediciones al Chaco, por Daniel Campos y Arturo Thouar; extendió las líneas telegráficas por el todo el país; con su sueldo de Presidente construyó el Instituto Psiquiátrico de Sucre y ayudó a las clases pobres en forma directa y personal. Por Decreto de 14 de julio de 1888, reglamentó y modificó definitivamente el Escudo y la Bandera nacionales, tal como están en vigencia. Ese año convocó a elecciones e hizo la transmisión del mando supremo el 15 de agosto de 1888 . Retirado a la vida privada, falleció en Tarasi—Potosí, el 20 de agosto de 1899.

DON ANICETO ARCE

Nació en Tarija , el 17 de abril de 1824. Político e industrial minero. Fue Vicepresidente de la República durante el gobierno de Campero. Triunfó en las elecciones de 1888. Comenzó a gobernar el 15 de agosto de 1888. Ni un mes había transcurrido de su investidura cuando su propio Regimiento Escolta, el "Loa" se sublevó en la Plaza de Sucre, mientras él asistía a un oficio religioso. Huyó disfrazado de cura y desde Cochabamba, con fuerzas leales a su gobierno avanzó a Potosí donde derrotó a sus enemigos los liberales, en la batalla de Karikari. Gran propulsor del progreso, construyó escuelas, caminos y extendió la vía ferroviaria de Uyuni hasta Oruro. Inauguró dos hermosos puentes colgantes entre Sucre Potosí y Sucre—Cochabamba.Gobernó hasta el 10 de agosto de 1892,fecha en que transmitió el mando presidencial al vencedor de las elecciones convocadas ese año. Retirado a la vida privada, después de gastar su enorme fortuna en obras filantrópicas, murió pobre, en Sucre el 14 de agosto de 1906.

DOCTOR MARIANO BAPTISTA CASERTA

Nació en Caichani —Cochabamba, el 16 de julio de 1832. Abogado, poeta, diplomático y eximio orador. Fue investido Presidente el 10 de agosto de 1892. Su gobierno trascurrió en medio de agitaciones políticas de su propio partido y su oponente el grupo liberal. En 1894, fue acusado por sus enemigos liberales de ser el autor intelectual del asesinato del expresidente Daza. En 1895 firmó dos Tratados con Chile, uno de comercio y otro de límites. Todo el resto de su gobierno fue una lucha constante contra la prensa liberal que dirigida por Zoilo Flores fustigaba al Presidente, sin dejarle un momento de respiro. En ese clima de violencia política sin precedentes se efectuaron las elecciones presidenciales ganando por escaso margen el candidato oficial. Entregó el poder el 28 de agosto de 1896 y viajó a Europa en misión diplomática. De retorno al país, falleció en Cochabamba el 19 de marzo de 1907.

DOCTOR SEVERO FERNANDEZ ALONSO

Nació en Suere, el 15 de agosto de 1849. Abogado, político y diplomático. Abogado de prestigio amasó una gran fortuna defendiendo a los magnates de la minería de la cual también era partícipe. Recibió las insignias presidenciales el 28 de agosto de 1896. De carácter suave y apaciguador trató de hacer su gobierno de paz y concordia, pero su propio partido fue minando las bases de su poder por los abusos que cometía contra los liberales. De acuerdo a la Constitución el Ejecutivo no tenía sede fija para gobernar. El partido de gobierno mediante sus representantes en las Cámaras plantearon la Ley de Radicatoria o sea la permanencia definitiva del Ejecutivo en la Capital. Fue el pretexto para que la representación paceña en son de protesta se retire a La Paz y enarbole el estandarte del federalismo. Así se inició una cruenta guerra civil en que fue derrotado el Presidente de los campos del Segundo Crucero el 10 de abril de 1899. Así terminó el gobierno de Fernandez Alonso quien tomó el camino del destierro. Residió en Europa ocupando cargos diplomáticos. En las postrimerías de su vida se retiró a sus minas de Cotagaita—Potosí donde falleció en agosto de 1925.

GENERAL JOSE MANUEL PANDO SOLARES

Nació en Luribay— La Paz, el 25 de diciembre de 1848. Estudió medicina, pero prefirió la carrera de las armas. Asistió a la Guerra del Pacífico y en la Batalla del Alto de la Alianza fue herido. Triunfante la Revolución Federal se hizo cargo de la Presidencia de la República el 25 de Octubre de 1899. Desde esa fecha se estableció el gobierno en La Paz, respetando la capitalía jurídica de Sucre. Confrontó serias dificultades diplomáticas con el Perú y Brasil y acciones bélicas en Río Acre. Riosinho, Bahía, Vuelta Empresa en las que se detuvo la invasión brasilera pero con la pérdida de toda la región gomera a cambio de 2 millones de libras esterlinas. La situación política se tornó confusa y peligrosa para el partido gobernante. El partido liberal se dividió y el general Pando fue el fundador y presidente del Partido Republicano. Pando convocó a elecciones generales y nuevamente triunfó el partido liberal con el Dr. Montes, al que entregó la Presidencia el 14 de agosto de 1904. Fuera del gobierno dirigió el Partido Republicano hasta el 15 de junio de 1917 en que murió asesinado en el Kenko—La Paz.

GENERAL ISMAEL MONTES GAMBOA

Nació en La Paz, el 5 de octubre de 1861. Abogado y militar. Actuó en la Guerra del Pacífico. Ganó las elecciones presidenciales de 1904, recibiendo las insignias del Mando Supremo el 14 de agosto de ese año. Firmó el Tratado de Paz con Chile rubricado en Santiago el 20 de octubre de 1904. En cambio de ese ominoso convenio Bolivia cedió su litoral a cambio de 300.000 libras esterlinas para garantía de sus obras ferroviarias y el libre tránsito de sus importaciones y exportaciones. Construyó los ferrocarriles Oruro—La Paz, Uyuni—Potosí y Oruro-Cochabamba; fundó la Escuela Normal de Sucre; modificó la Constitución permitiendo la libertad de cultos; suscribió el contrato Speyer y fomentó en alto grado la educación. Convocó a elecciones en las que ganó el candidato liberal Dr. Villazón al que entregó el poder el 12 de agosto de 1909. Después de representar a Bolivia en el exterior se presentó como candidato a la Presidencia en 1913, triunfó y se hizo cargo del gobierno el 14 de agosto de ese año hasta el 15 de agosto de 1917. Volvió a Europa y retornó al país en 1933 cuando Bolivia se hallaba en guerra con el Paraguay; visitó las líneas de combate y de regreso a La Paz, gravemente enfermo, falleció el 18 de noviembre de 1933.

DOCTOR ELIODORO VILLAZON

Nació en Sacaba—Cochabamba, el 22 de enero de 1848. Abogado y político. Recibió el mando presidencial el 12 de agosto de 1909. Su gobierno fue uno de los más benéficos para la nación. Unificó a los doctrinarios y puritanos y formó un gabinete donde tuvieron acción positiva las clases medias. Después de muchos años, la República tuvo superávit en su presupuesto. Fomentó el sistema agrario del oriente, la red telegráfica se acrecentó en más de 5.000 kilómetros; comenzó el estudio de los ferrocarriles: La Paz—Yungas, Cochabamba Chimore, Yaculba—Santa Cruz y Potosí—Sucre. Reorganizó el Ejército mediante la misión Kundt; implantó el matrimonio civil como el único válido en el país y definitivamente arregló la cuestión de límites con el Perú, convenio por el cual Bolivia perdió extensos territorios en la cuenca del Madre de Dios. Al final de su período convocó a lecciones presidenciales en las que nuevamente ganó el Dr. Montes, al que le entregó el poder el 14 de agosto de 1913. Retirado a la vida privada, falleció en Cochabamba el 12 de septiembre de 1939.

DOCTOR JOSE GUTIERREZ GUERRA

Nació en Sucre, el 5 de septiembre de 1869. Político y Doctor en Finanzas titulado en Manchester--Inglaterra. Inició su gobierno el 15 de agosto de 1917 en medio de una violenta agitación política por la muerte de Pando. Su labor administrativa fue limitada por la crisis económica resultante de la Guerra Mundial. Se construyeron los edificios de los colegios "Bolivar" en Oruro y "Florida" en Santa Cruz; en Cochabamba inauguró la Escuela Práctica de Agronomía y Veterinaria. La Guerra Europea había terminado y la transición de una economía de guerra a una economía de paz por parte de las grandes potencias precipitó a nuestro país a una nueva recesión, revirtiendo contra el gobierno los efectos políticos de los factores económicos. El Partido Liberal se hallaba en plena descomposición por las pugnas de los "reivindicacionistas" y "los practicistas" de la Guerra del Pacífico. Gutierrez Guerra, para aminorar la presión política contra su gobierno procedió a conceder sin límites de extensión territorios para la exploración y explotación petrolera. Así obtuvieron millones de hectáreas la Cía. Richmond Levering de EE.UU., y la Royal Dutch Shell de Inglaterra, lo que a los pocos años causaría la Guerra del Chaco. El 12 de julio de 1920, se produjo una insurrección civil—militar, la que dio fin al régimen liberal de 20 años. El Dr. Gutierrez salió al exilio y murió en Antofagasta—Chile, en febrero de 1929.

DOCTOR BAUTISTA SAAVEDRA

Nació en La Paz , el 30 de agosto de 1870. Abogado, político y escritor. Producida la "gloriosa" cómo se llamó a la revuelta del 12 de julio de 1920, gobernó el país una Junta Gobierno integrada por Bautista Saavedra, José María Escalier y José Manuel Ramirez, todos ellos aspirantes a la Presidencia. Se convocó a una Convención—Congreso, la que eligio al Dr. Saavedra que tomó posesión del mando el 25 de enero de 1921. El grupo perdidoso con el nombre de Partido Republicano Genuino se apartó del gobierno y unido con los liberales comenzó una lucha intransigente contra Saavedra. El Presidente llamó a las clases obreras y con su apoyo gobernó hasta el fin de su mandato. Fue el primer Presidente que implantó Leyes Sociales en el país: reglamentó las relaciones entre el capital y el trabajo, estableció la jornada de 8 horas y solicitó ante la Liga de las Naciones en Ginebra Suiza, la anulación del tratado en 1904 impuesto por Chile. Se agitó al ambiente político. El Colegio Militar se sublevó, hubieron de ser clausurados dos cursos; se cerró el Parlamento; se asaltaron las casas de los opositores; los mineros de Uncía repudiaron al gobierno el que respondió con masacre; igual ocurrió con los campesinos de Jesús de Machaca. El año 1925 convocó a elecciones presidenciales en las que ganó el candidato oficial Dr., Gabino Villanueva, a quién Saavedra le hizo anular sus elecciones. Producido un nuevo evento presidencial, triunfó el Dr. Hernando Siles. El Dr., Saavedra entregó el Poder al Presidente del congreso Dr. Felipe II Guzmán el 2 de septiembre de 1925 y viajó al exterior. Cuando residia en Santiago de Chile, falleció en esa ciudad el 1o. de mayo de 1939.

PRESIDENTES DE BOLIVIA

MARIANO BAPTISTA

SEVERO F. ALONSO

JOSE ML. PANDO

ISMAEL MONTES

ELIODORO VILLAZON

J. GUTIERREZ GUERRA

BAUTISTA SAAVEDRA

HERNANDO SILES

BLANCO GALINDO

DOCTOR HERNANDO SILES REYES

Nació en Sucre, el 5 de Agosto de 1882. Abogado y político. Triunfante en las elecciones que había convocado el Presidente Interino Dr. Felipe Segundo Guzmán, se hizo cargo del gobierno el 10 de enero de 1926. Gobernó con su propio partido llamado "Unión Nacionalista". Contrató la Misión Kemmerer que proyectó Leyes Económicas; Creó el Banco Central de Bolivia; firmó el contrato Vickers para la compra de armamentos; la Standard Oil comenzó a perforar pozos petrolíferos en Bermejo y exploró Sanandita. En 1928, con habilidad extrema evitó la guerra con el Paraguay, cuando ese país asaltó el Fortín Boliviano "Vanguardia". El pueblo pedía la guerra, pero la nación no estaba preparada para ella. El Presidente llevó el conflicto al campo diplomático donde Bolivia obtuvo el mayor triunfo. La situación económica se tornó desesperante a raíz del derrumbe de la Bolsa de Valores de Nueva York. Tan sólo el primer reflujo de la catástrofe económica de EE.UU., provocó una caída del 40 por ciento en el precio del estaño. Decenas de minas cerraron sus puertas, vino la desocupación y los precios de los alimentos se elevaron a las nubes. Era 1930, época de elecciones presidenciales, sus correligionarios le aconsejaron ir a la reelección; para habilitarse entregó el gobierno el 28 de mayo de 1930. Tal actitud no convenció al pueblo, el que unido a los estudiantes y militares derribaron su régimen el 25 de junio de ese año. Siles salió exiliado Posteriormente fue Embajador en Chile y Perú, estando en ejercicio de esta última falleció a bordo de un avión en el que viajaba entre Lima y Arequipa, el 23 de noviembre de 1942.

GENERAL CARLOS BLANCO GALINDO

Nació en Cochabamba en marzo de 1882. A la caída de Siles, asumió el gobierno una Junta Militar presidida por el general Blanco Galindo e integrada por los generales Mariaca Pando, Filiberto Osorio, José Luis Lanza y los coroneles Bernardino Bilbao Rioja y José Ayoroa. Se instituyeron los decretos con fuerza de ley; se reconocieron todos los Tratados Internacionales; se dio libertad a las Sociedades Anónimas y como su mayor obra quedó instituida la Autonomía Universitaria. Los políticos exiliados retornaron a La Paz: Montes, Salamanca y Saavedra; así el país comenzó a rifarse en la lotería de las habilidades de los viejos caudillos. La Junta convocó a elecciones para diciembre de ese año. Las fuerzas políticas se reagruparon en dos frentes: Republicanos y Liberal—Genuino. La Junta reunió a los Jefes de los Partidos y presionó en favor de una fórmula de unidad: Salamanca como presidente y Montes y Saavedra como vicepresidentes. Los caudillos se resintieron al sentirse disminuidos y renunciaron a la postulación. Entonces surgió la alianza genuino—liberal: Salamanca Tejada Sorzano, que sin oposición ganó el evento electoral. La Junta transmitió el mando el 5 de marzo de 1931. Blanco Galindo se dedicó a la vida privada y en su retiro de Cochabamba, falleció el 3 de octubre de 1943.

DOCTOR DANIEL SALAMANCA

Nació en Cochabamba, el 8 de julio de 1868. Político, abogado y financista. Comenzó su gobierno el 5 de marzo de 1931 con el apoyo unánime del pueblo que veía en él, la salvación de la Patria que en esos momentos atravezaba una aguda crisis económica. Declaró la inconvertibilidad del billete; el control de los giros al exterior y promulgó la Ley del Divorcio Absoluto. Le llamaban "el hombre símbolo" y como tal se concentró a resolver en definitiva el viejo problema del Chaco. Los mandos militares le advirtieron de que el país no estaba preparado para la guerra, en igual forma lo hicieron los representantes de varios partidos políticos, a los que rechazó y los llamó comunistas y derrotistas. El 15 de junio de 1932, se produjo un choque armado entre patrullas bolivianas y paraguayas por la ocupación de Laguna Chuquisaca. Acción de escaso valor militar pero que encendió la chispa de la guerra que en tres años desangró a dos pueblos hermanos. Fue el enfrentamiento de la terquedad del gobernante ensoberbecido por la pasión política y la inoperancia de los mandos militares. El pasado es demasiado reciente para que el pueblo recuerde con amargura el holocausto de más de 50.000 jóvenes patriotas. Los errores de los conductores políticos y militares culminaron el 27 de noviembre de 1934, fecha en que Salamanca fue cercado en Villa Montes y obligado a renunciar. Entregó el gobierno a su Vicepresidente y se retiró a Cochabamba donde falleció el 17 de julio de 1935.

PRESIDENTES DE BOLIVIA

DANIEL SALAMANCA

J. LUIS TEJADA SORZANO

DAVID TORO

GERMAN BUSCH

CARLOS QUINTANILLA

ENRIQUE PEÑARANDA

GUALBERTO VILLARROEL

TOMAS MONJE GUTIERREZ

ENRIQUE HERTZOG

PRESIDENTES DE BOLIVIA

DOCTOR HERNANDO SILES REYES

Nació en Sucre, el 5 de Agosto de 1882. Abogado y político. Triunfante en las elecciones que había convocado el Presidente Interino Dr. Felipe Segundo Guzmán, se hizo cargo del gobierno el 10 de enero de 1926. Gobernó con su propio partido llamado "Unión Nacionalista". Contrató la Misión Kemmerer que proyectó Leyes Económicas; Creó el Banco Central de Bolivia; firmó el contrato Vickers para la compra de armamentos; la Standard Oil comenzó a perforar pozos petrolíferos en Bermejo y exploró Sanandita. En 1928, con habilidad extrema evitó la guerra con el Paraguay, cuando ese país asaltó el Fortín Boliviano "Vanguardia". El pueblo pedía la guerra, pero la nación no estaba preparada para ella. El Presidente llevó el conflicto al campo diplomático donde Bolivia obtuvo el mayor triunfo. La situación económica se tornó desesperante a raíz del derrumbe de la Bolsa de Valores de Nueva York. Tan sólo el primer reflujo de la catástrofe económica de EE.UU., provocó una caída del 40 por ciento en el precio del estaño. Decenas de minas cerraron sus puertas, vino la desocupación y los precios de los alimentos se elevaron a las nubes. Era 1930, época de elecciones presidenciales, sus correligionarios la aconsejaron ir a la reelección; para habilitarse entregó el gobierno el 28 de mayo de 1930. Tal actitud no convenció al pueblo, el que unido a los estudiantes y militares derribaron su régimen el 25 de junio de ese año. Siles salió exiliado. Posteriormente fue Embajador en Chile y Perú, estando en ejercicio de esta última falleció a bordo de un avión en el que viajaba entre Lima y Arequipa, el 23 de noviembre de 1942.

GENERAL CARLOS BLANCO GALINDO

Nació en Cochabamba en marzo de 1882. A la caída de Siles, asumió el gobierno una Junta Militar presidida por el general Blanco Galindo e integrada por los generales Mariaca Pando, Filiberto Osorio, José Luis Lanza y los coroneles Bernardino Bilbao Rioja y José Ayoroa. Se instituyeron los decretos con fuerza de ley; se reconocieron todos los Tratados Internacionales; se dio libertad a las Sociedades Anónimas y como su mayor obra quedó instituida la Autonomía Universitaria. Los políticos exiliados retornaron a La Paz: Montes, Salamanca y Saavedra; así el país comenzó a rifarse en la lotería de las habilidades de los viejos caudillos. La Junta convocó a elecciones para diciembre de ese año. Las fuerzas políticas se reagruparon en dos frentes: Republicanos y Liberal—Genuino. La Junta reunió a los Jefes de los Partidos y presionó en favor de una fórmula de unidad: Salamanca como presidente y Montes y Saavedra como vicepresidentes. Los caudillos se resintieron al sentirse disminuidos y renunciaron a la postulación. Entonces surgió la alianza genuino—liberal: Salamanca Tejada Sorzano, que sin oposición ganó el evento electoral. La Junta transmitió el mando el 5 de marzo de 1931. Blanco Galindo se dedicó a la vida privada y en su retiro de Cochabamba, falleció el 3 de octubre de 1943.

DOCTOR DANIEL SALAMANCA

Nació en Cochabamba, el 8 de julio de 1868. Político, abogado y financista. Comenzó su gobierno el 5 de marzo de 1931 con el apoyo unánime del pueblo que veía en él, la salvación de la Patria que en esos momentos atravezaba una aguda crisis económica. Declaró la inconvertibilidad del billete; el control de los giros al exterior y promulgó la Ley del Divorcio Absoluto. Le llamaban "el hombre símbolo" y como tal se concentró a resolver en definitiva el viejo problema del Chaco. Los mandos militares le advirtieron de que el país no estaba preparado para la guerra, en igual forma lo hicieron los representantes de varios partidos políticos, a los que rechazó y los llamó comunistas y derrotistas. El 15 de junio de 1932, se produjo un choque armado entre patrullas bolivianas y paraguayas por la ocupación de Laguna Chuquisaca. Acción de escaso valor militar pero que encendió la chispa de la guerra que en tres años desangró a dos pueblos hermanos. Fue el enfrentamiento de la terquedad del gobernante ensoberbecido por la pasión política y la inoperancia de los mandos militares. El pasado es demasiado reciente para que el pueblo recuerde con amargura el holocausto de más de 50.000 jóvenes patriotas. Los errores de los conductores políticos y militares culminaron el 27 de noviembre de 1934, fecha en que Salamanca fue cercado en Villa Montes y obligado a renunciar. Entregó el gobierno a su Vicepresidente y se retiró a Cochabamba donde falleció el 17 de julio de 1935.

PRESIDENTES DE BOLIVIA

DOCTOR JOSE LUIS TEJADA SORZANO

Nació en La Paz el año 1882. Abogado, político y escritor. Dos días después de la renuncia de Salamanca, el 29 de noviembre de 1934, se hizo cargo de la Presidencia de la República para terminar el período constitucional. Modificó el Gabinete Ministerial y unificó criterios con el comando del Chaco encarando los problemas bélicos, con energía mientras en las líneas de combate las tropas del General Toro eran derrotadas en Picuiba y se inmolaban más de 9.000 soldados, de hambre, sed y cansancio. Tejada Sorzano cambió los mandos militares y decretó la movilización general. Cambió el curso de la guerra; el enemigo fue detenido y arrojado de Charagua y los sectores del norte, mientras en Villa Montes, el ejército al mando del General Bernardino Bilbao Rioja detuvo el impulso paraguayo y le obligó a estabilizar sus líneas en abril de 1935. En el mes de mayo se reiniciaron las conferencias de paz, en Buenos Aires. Se deliberó ampliamente y se convino el cese de hostilidades el 14 de junio de 1935. La Guerra había terminado con la amarga y enorme frustración de la derrota. Tejada Sorzano continúo su gobierno en un clima de incertidumbre y serios problemas económicos, hasta que uno de los responsables de la derrota del Chaco, lo depuso de la Presidencia el 17 de mayo de 1936. Fue exiliado a Chile, donde falleció en Arica el 4 de octubre de 1938.

GENERAL DAVID TORO RUILOVA

Nació en Sucre, el 24 de junio de 1898. Político y militar profesional. Exiliado el Dr., Tejada, Toro asumió el poder el 20 de mayo de 1936. Olvidando su juramento de gobernar con los socialistas, formó un gabinete republicano saavedrista. Emitió un programa para la solución de la cuestión del Chaco; ordenó un juicio para establecer responsabilidades de la derrota del Chaco; decretó el Código del Trabajo; el trabajo obligatorio entre los 18 y 60 años; la sindicalización obligatoria y la modificación económica estableciendo tres tipos de cambio; ese negocio de compra—venta de divisas a cambios diferenciales significó para el país un superávit fiscal, que el gobernante se lo repartió con sus ministros. El 13 de marzo de 1937, decretó la caducidad de las concesiones de la Standard y creó Yacimientos Petrolíferos Bolivianos de acuerdo a un proyecto de Dionisio Foianini. Recompuso su gabinete con socialistas lo que acabó por caldear el ambiente político. Clausuró "El Diario" y confinó a los dirigentes opositores. Estalló una huelga de maestros seguida por los mineros y los empleados de comercio lo que agravó aún más la situación. El gobierno apeló a la fuerza tratando de resolver con la violencia los problemas que él mismo había creado. El 13 de julio de 1937, con la adhesión de todas las guarniciones del país y la ciudadanía en general el Coronel Germán Busch notificó a Toro, que había cesado su gobieno y que debía renunciar. El depuesto Presidente se asiló en la Embajada Chilena y marchó al exilio, donde en Santiago, falleció el 25 de julio de 1977.

CORONEL GERMAN BUSCH BECERRA

Nació en San Javier—Santa Cruz, el 23 de marzo de 1908. Militar profesional. Tuvo descollante actuación en la Guerra del Chaco. Depuesto de la Presidencia el General David Toro, Busch, asumió el poder el 13 de julio de 1937. Convocó a elecciones para Convencionales en 1938, año en que fue elegido Presidente Constitucional. Declaró su convicción socialista; puso en vigencia la Constitución de 1880; firmó protocolos con el Brasil y la Argentina para la vinculación ferroviaria con Santa Cruz; el 12 de julio de ese año firmó el Tratado de Paz con el Paraguay; Promulgó la Ley de Regalías Petroleras para los departamentos productores de hidrocarburos; aprobó la Ley General del Trabajo y estatizó los Bancos Central y Minero. El 23 de abril de 1939 se declaró Dictador, cerró el Parlamento y el 7 de junio de ese año dictó el Decreto de entrega del cien por cien de divisas de exportación en favor del Estado, más una serie de medidas que beneficiaron al pueblo. Todas esas expresiones del más patriótico nacionalismo no conformaron a las clases dominantes las que en complicidad con fuerzas económicas foráneas y grupos reaccionarios formaron un cerco en torno al Presidente hasta conseguir su autoeliminación el 23 de agosto de 1939.

(Ver biografía completa en otra sección de este libro).

GENERAL CARLOS QUINTANILLA

Nació en Cochabamba, el 22 de enero de 1888. Militar profesional. Muerto Busch, le correspondía asumir el poder al Vicepresidente Constitucional Dr., Enrique Baldivieso, pero un cónclave de generales se apartó de la Ley y encumbró en la Presidencia al General Quintanilla el 23 de agosto de 1939 quien en su discurso de posesión prometió seguir la línea de Busch, pero cuando formó su gabinete se vio que la gran minería había recuperado sus privilegios. El 1o. de octubre de 1939, mediante un Decreto Reservado, postergaba indefinidamente los Decretos del 7 de junio, devolviendo así todo su poder económico a los Barones del Estaño. Se anunció la realización de elecciones presidenciales para marzo de 1940. Se agitó el ambiente político enfrentandose dos grandes grupos: "La Concordancia" con los políticos reaccionarios responsables de la Guerra y el otro con los obreros, estudiantes, políticos no comprometidos y excombatientes. "La Concordancia" presentó a su candidato, el General Enrique Peñaranda y los excombatientes y el pueblo, al General Bernardino Bilbao Rioja. El 28 de octubre de 1939, el Presidente invitó a Palacio al General Bilbao, pero con el que no llegó a charlar, porque en el ascensor, el candidato del pueblo fue brutalmente golpeado y exiliado a Arica. El inicuo atentado produjo el consiguiente escándalo, se sublevaron el Colegio Militar y un regimiento en Cochabamba. Rendidos los revoltosos, se realizaron la elecciones en las que triunfó el General Peñaranda. Quintanilla entregó el poder el 15 de abril de 1940 y se retiró a sus propiedades de Cochabamba donde murió el 8 de junio de 1964.

GENERAL ENRIQUE PEÑARANDA CASTILLO

Nació en Sorata, La Paz el 17 de noviembre de 1892. Militar profesional. Fue el Comandante Supremo del ejército en la Guerra del Chaco. Tomó posesión de la Presidencia de la República el 15 de abril de 1940. Gobernó con "La Concordancia" Anuló en su totalidad los Decretos del 7 de junio de 1939. Europa se desangraba en la Segunda Guerra Mundial; el estaño y otros materiales estratégicos alcanzaron buen precio, pero nuestro gobierno no supo o no quizo aprovechar la oportunidad . El 4 de noviembre de ese año, Bolivia firmó un contrato con la Metal Reserve para venderle 18.000 toneladas anuales de estaño en 48 y medio centavos de dolar la libra y otro contrato con la Rubber Reserve para la venta del total de la producción gomera nacional a 30 bolivianos el kilo; más otro acto "para el fortalecimiento de la democracia" compensó a la Standard Oil con 1.750.000 $US., por el pleito que esa empresa había perdido contra YPFB. Se agitó el ambiente ante el descarado entreguismo del gobierno. Estallaron huelgas, hubieron choques armados en Potosí y en las minas los obreros reclamaron mejores condiciones de trabajo. Peñaranda respondió con la fuerza. Movilizó el ejército a la minas y masacró niños, mujeres y hombres. El MNR, partido de la clase media asumió la defensa del pueblo e interpeló al gabinete en las Cámaras , el gobierno respondió con la violencia y se exiliaron a muchos políticos, hasta que el 20 de diciembre de 1943 el MNR unido a los oficiales de Radepa puso fin al gobierno de Peñaranda, éste salió al destierro y se marchó a Londres—Inglaterra donde falleció el 23 de diciembre de 1969.

PRESIDENTES DE BOLIVIA

CORONEL GUALBERTO VILLARROEL LOPEZ

Nació en Villa Rivero—Cochabamba, el 15 de diciembre de 1908. Militar profesional. Actuó en la Guarra del Chaco. El 20 de diciembre de 1943 se hizo cargo de la Presidencia de la República en representación de la Logia "Radepa" y el MNR con quienes había depuesto a Peñaranda. Su gobierno fue tachado de pro—nazi por la oligarquía y los grupos comunistas que abiertamente comenzaron a conspirar. Tuvo serias dificultades para obtener el reconocimiento de EE.UU. que se hallaba en guarra con las potencias del Eje. Abolió el pongueaje; decretó el matrimonio de hecho legalizando las uniones libres de más de dos años; dictó una nueva Constitución; fomentó la política petrolera, construyó los oleoductos de Camiri a Sucre y Cochabamba e incrementó la construcción de la carretera Cochabamba Santa Cruz. Aplastó sangrientamente una conspiración el 20 de noviembre de 1944. La oposición rosco—pirista culminó en julio de 1946, cuando logró de Villarroel el alejamiento del MNR del gobierno el 17 de julio de ese año. El Presidente designó un gabinete exclusivamente militar el que por su negatoria acción y la abierta traición de varios de sus miembros permitió la caída de Villarroel y su bárbara inmolación. El 21 de julio de 1946 Villarroel, su edecán Waldo Ballivián y su secretario Luis Uría de la Oliva fueron colgados en la Plaza Murillo de La Paz. El país quedó sin gobierno. El 23 de julio se hizo cargo del poder una Junta de Gobierno presidida por el Dr. Néstor Guilén, Decano de la Corte Superior de La Paz.

DOCTOR TOMAS MONJE GUTIERREZ

Nació en La Paz, el año 1884. El 15 de agosto de 1946 , se hizo cargo de la Presidencia de la Junta de Gobierno, que comenzó a mandar dentro de un clima de violencia, rencor y anarquía. Se extremaron las medidas persecutorias contra los caídos y no menudearon los premios para los que habían intervenido en la atroz inmolación del Presidente Villarroel . El 27 de septiembre de ese mismo año pretextando un conato de atentado contra el Jefe de la Junta de Gobierno, las turbas aleccionadas asaltaron el Panóptico Nacional y arrancaron de sus celdas al Mayor Jorge Eguino y al Capitán José Escobar, los arrastraron hasta la Plaza Murillo y los colgaron frente al Palacio de Gobierno. La Junta de Gobierno convocó a elecciones presidenciales. Se presentaron dos candidaturas: Hertzog—Urioiagoitia por un lado y Guachalla—Francovich por el otro. La elección fue muy discutida. El candito Hertzog, ganó por escasos 400 votos. El candidato Guachalla, retiró su nombre y la fórmula Hertzog Urrioiagoitia fue proclamada para el nuevo período. El Dr. Monje Gutierrez, entregó el mando el 10 de marzo de 1947. El Mandatario saliente era político y abogado, que prestó importantes servicios en el Banco Nacional de Bolivia y representó a Yungas en el Parlamento. Falleció en La Paz, el 1o de julio de 1954.

DOCTOR ENRIQUE HERTZOG GARAIZABAL

Nació en La Paz el año 1897. Juró la Presidencia Constitucional de la República, el 10 de marzo de 1947. Su gobierno transcurrió en una etapa en que las pasiones políticas exacerbadas crecieron de tono por el avasallamiento cada vez más poderoso del MNR., apenas unos meses después de su caída . Se produjeron huelgas mineras que fueron sangrientamente reprimidas en 1948.En 1949 se realizaron elecciones para representantes nacionales. Triunfó ampliamente el MNR, pero los elegidos fueron perseguidos y exiliados. Ese mismo año estalló una rebelión armada del MNR, que el gobierno llamó "guarra civil" , alzamiento que fue sangrientamente sofocado. Se combatió en Mataral, Sucre, Potosí, Incahuasi y los centros mineros. Muchos dirigentes políticos y militares fueron fusilados y los prisioneros fueron tratados con brutalidad y mayor crueldad que los cautivos de guerra internacional. El Presidente renunció a su cargo el 24 de octubre de 1949, haciéndose cargo del poder constitucional el señor Urrioiagoitia. El expresidente viajó y fijó su residencia en Argentina, donde falleció en Buenos Aires el 16 de diciembre de 1980.

PRESIDENTES DE BOLIVIA

DON MAMERTO URRIOLAGOITIA HARRIAGUE

Nació en Sucre, el 5 de diciembre de 1895, Tras la renuncia de Hertzog el 24 de octubre de 1949, el señor Urriolagoitia asumió el poder y comenzó a gobernar con mano dura. Por decreto redujo el número de sindicatos y en las minas reemplazó a éstos con sindicatos "amarillos" manejados por las empresas. Los mineros reaccionaron y se declararon en huelga tomando rehenes de entre los técnicos de la Empresa Catavi. Se movilizó el ejército y masacró a los huelguistas. La represión se hizo brutal contra el MNR, hasta que estalló en La Paz un movimiento obrero de grandes proporciones. Así se produjo la masacre de Villa Victoria en mayo de 1950. Convocó a elecciones presidenciales en mayo de 1951 en las que el MNR. triunfó ampliamente en todo el país derrotando al candidato oficial Gabriel Gozalvez, el 6 de mayo de ese año. Urriolagoitia temeroso ante posibles represalias, burló la voluntad del pueblo y entregó el gobierno a una Junta Militar el 16 de mayo de 1951. A tal actitud, el país entero y la prensa internacional, le llamó "el mamertazo". Urriolagoitia se marchó a Europa y después de más de 20 años retornó para radicarse en Sucre donde murió el 4 de junio de 1974.

GENERAL HUGO BALLIVIAN ROJAS

Nació en La Paz, el 7 de junio de 1901. Asumió el poder como Presidente de la Junta Militar de Gobierno el 16 de mayo de 1951, en que el ejército ocupó las minas, las fábricas y las policías se llenaron de presos. Prohibió las huelgas, anuló las elecciones del 6 de mayo y declaró vigente la Constitución Política del Estado. Los gastos de la guerra civil y las dispendiosas erogaciones de la frustrada elección pursista habían dejado exaustas las arcas fiscales, lo que obligó a Ballivián a ordenar el Banco Central mayor emisión de billetes y establecer nuevos tipos de cambio, lo que hoy se llaman devaluaciones. Todas estas medidas contrarias a la economía popular fueron hábilmente capitalizadas por el MNR que se lanzó a la toma del poder el 9 de abril de 1952. Después de tres días de sangrientos combates, el pueblo desarmado dio fin al gobierno militar y estableció una nueva era democrática y popular. Ballivián y sus colaboradores se refugiaron en la Embajadas y salieron al exterior. Después de varios años, Ballivián retornó a la Patria y en la actualidad está dedicado a la vida privada en La Paz.

DOCTOR VICTOR PAZ ESTENSSORO

Nació en Tarija, el 2 de octubre de 1907. Asumió el poder el 16 de abril de 1952, cuando el artífice de la Revolución el Dr. Siles Zuazo le hizo entrega de la Presidencia de la República. Fundó la Central Obrera Boliviana; estableció el monopolio estatal de la exportación de minerales; llamó a propuestas para la construcción del Ingenio Azucarero de Guabirá; el 21 de julio de 1952 dictó el Decreto del Voto Universal; para salvar la crisis económica en la que se encontraba el país por el no reconocimiento de EE.UU. „decretó la venta de las reservas de oro del Banco Central; el día 2 de octubre de ese año creó la Corporación Minera y el 31 de ese mes firmó el Decreto de Nacionalización de las Minas; capitalizó a YPFB confiandole el monopolio de la importación y distribución de gasolina; en julio de 1953 recibió la Misión Eisenhower para restablecer relaciones con EE.UU.„ y con el que firmó el Convenio de Cooperación del Punto IV. El 2 de agosto de ese año firmó el Decreto de Reforma Agraria en Ucureña—Cochabamba.En mayo de 1954, inauguró el camino asfaltado Cochabamba — Santa Cruz; en 1955 firmó el Decreto de Reforma Educacional y se empezó a exportar petróleo a la Argentina; dictó el Código del Petróleo y el Código de Seguridad Social. En 1956 , convocó a elecciones presidenciales en las que triunfó el Dr. „Siles Zuazo a quien le hizo entrega del poder el6 de agosto de1956. Después de 4 años de servicio diplomático en el exterior, retornó al país para asumir nuevamente el poder después de ganar las elecciones de 1960. A fines de 1964, modificó la Ley Electoral para su reelección por el periodo 1964—1968. Quizo gobernar por tercera vez, pero fue depuesto por su propio vicepresidente el 4 de noviembre de 1964. Exiliado vivió en el exterior hasta que nuevamente con el general Banzer y FSB alcanzó a gobernar en 1971 hasta 1973 en que nuevamente fue exiliado. Posteriormente intervino de tres elecciones presidenciales en las que fue vencido. A la fecha escribe sus memorias en San Luis de Tarija.

PRESIDENTES DE BOLIVIA

DOCTOR HERNAN SILES ZUAZO

Nació en La Paz, el 19 de marzo de 1913. Triunfante la Revolución del 9 de abril de 1952, a los dos días el 11, se hizo cargo del gobierno en forma interina hasta el 16 de ese mes en que le entregó el poder al Dr., Paz Estenssoro que retornó de la Argentina después de 6 años de exilio. Intervino como candidato a la Presidencia de la República en las elecciones de 1956. Elegido por gran mayoría asumió el poder el 6 de agosto de ese año. Su gobierno se caracterizó por las constantes distensiones entre facciones del partido gobernante hasta culminar con la renuncia de su vicepresidente Dr., Rufo Chávez Ortíz. Fomentó la producción petrolera a través del Código del Petróleo; extendió la red vial, acrecentó la educación campesina; impulsó la industria estatal y privada; entregó al servicio público la Fábrica Nacional de Cemento de Sucre y resolvió el más grande problema que angustiaba al país; hizo realidad la Estabilización Monetaria. Sofocó varias intentonas golpistas hasta que el 19 de abril de 1959, se produjo la más grave: FSB protagonizó un violento alzamiento en el que murió trágicamente el jefe de ese partido, señor Unzaga de la Vega. Producidas las elecciones de 1960, entregó el poder el 6 de agosto de ese año al vencedor de las mismas. Viajó al exterior en misiones diplomáticas. Después de varios años cuando fueron devueltas las libertades democráticas intervino en tres eventos electorales para la primera magistratura de la Nación habiendo triunfado en las tres elecciones convocadas. Nuevamente burlada la democracia, a la fecha jefaturiza un nucleo de partidos de izquierda con la sigla de UDP, desde el exilio.

GENERAL RENE BARRIENTOS ORTUÑO

Nació en Tarata—Cochabamba, el 30 de mayo de 1919, Aviador Militar de profesión. militó en el MNR. Fue Vicepresidente de la República electo junto con Paz Estenssoro en las elecciones de 1964 con quien asumió el poder el 6 de agosto de ese año. El 4 de noviembre de 1964, mediante un golpe de Estado derribó al Presidente y comenzó su gobierno al que llamó "Restaurador" y "Segunda República" cogobernando con el general Alfredo Ovando, hasta diciembre de 1965 en que se convocó a elecciones presidenciales; Renunció a su alto cargo, se habilitó como candidato y triunfó. Fue investido Presidente Constitucional el 6 de agosto de 1966. Fue el Presidente más controvertido de los últimos tiempos. Sostuvo enconadas batallas verbales en las Cámaras y en los medios de difusión con los estudiantes y los obreros. En 1967, se localizó un foco guerrillero en Ñancahuasú—Chuquisaca comandado por el "Che" Guevara. Movilizó el ejército y combatió energicamente a los aventureros, hasta lograr vencerlos en octubre de ese año. Cuando combatía en las guerrillas, hasta ahora no se sabe el porqué, ordenó un ataque armado contra los mineros de Catavi el 23 de junio de ese año. El pueblo le llamó a esa acción de armas "La masacre de la noche de San Juan". Poco tiempo después, su propio Ministro de Gobierno Antonio Arguedas, voluntariamente alejado del país publicó el famoso "Diario del Che", lo que produjo un escándalo de magnitud internacional. No llagó completar su periodo constitucional, porque pereció en un accidente de helicóptero en Arque—Cochabamba, el 27 de abril de 1969.

DOCTOR LUIS ADOLFO SILES SALINAS

Nació en La Paz, el 12 de junio de 1924, Escritor, abogado y lider de los Derechos Humanos. Fue Vicepresidente de la República durante el gobierno de Barrianos. A raíz de la muerte del Presidente el 27 da abril de 1969, asumió el poder constitucional ese mismo dia para completar el periodo presidencial conforme a Ley. Asistió en Cochabamba a los funerales del mandatario desaparecido y ahí ya pudo notar que fuerzas subterráneas estaban socavando la estabilidad democrática a través del pacto militar—campesino. Hombre de Derecho trató de gobernar de acuerdo a la Constitución, su labor fue obstaculizada por grupos militares que estaban en acecho para derribarlo del poder. En septiembre de ese año, el Presidente se trasladó a Santa Cruz para realizar con su presencia los festejos cívicos de ese departamento, oportunidad que fue aprovechada por los militares que mediante un golpe de Estado lo arrojaron del poder el 26 de septiembre de 1969. Se retiró a la vida privada y lideriz6 el movimiento de Derechos Humanos. Posteriormente actuó en política figurando su nombre como candidato a la Senaduría por La Paz en varias siglas de corte democrático. En la actualidad reside en la sede de Gobierno.

PRESIDENTES DE BOLIVIA

MAMERTO URRIOLA GOITIA

HUGO BALLIVIAN

V. PAZ ESTENSSORO

H. SILES ZUAZO

RÉNE BARRIENTOS O.

L. ADOLFO SILES S.

A. OVANDO CANDIA

J.J. TORRES

HUGO BANZER S.

PRESIDENTES DE BOLIVIA

J. PEREDA A.

DAVID PADILLA

WALTER GUEVARA

ALBERTO NATUSCH B.

LIDIA GUEILER

LUIS GARCIA M.

WALDO BERNAL PEREIRA

OSCAR PAMMO RODRIGUEZ

CELSO TORRELIO VILLA

PRESIDENTES DE BOLIVIA

GENERAL ALFREDO OVANDO CANDIA

Nació en Cobija--Pando, el 6 de abril de 1918. Militar de profesión. Asistió a la Guerra del Chaco. Coadyuvó a Barrientos en el golpe de Estado del 4 de noviembre de 1964. Gobernó con Barrientos desde el 5 de noviembre de ese año hasta el 31 de diciembre de 1965, fecha en que Barrientos renunció para habilitarse como candidato a la Presidencia de la República para el período 1966—1970. Durante el lapso que ejerció la Presidencia estableció las bases para la instalación de los hornos de fundición de minerales de Vinto. Barrientos triunfó en las elecciones de 1966 al que le entregó el poder el 6 de agosto de ese año. Muerto Barrientos y estando en ejercicio presidencial el Dr. Siles Salinas, mediante un golpe de Estado lo derrocó el 26 de septiembre de 1969. Durante su gobierno decretó medidas ecnómicas; sofocó sangrientamente el foco guerrillero de Teoponte y en octubre de ese mismo año nacionalizó las concesiones petroleras de la Gulf Oil Company, proyecto de su ministro civil Marcelo Quiroga Santa Cruz. La muerte de los estudiantes en Teoponte, los misteriosos asesinatos de varios periodistas en La Paz y la crisis económica motivaron serios disturbios estudiantiles y obreros lo que le obligaron a renunciar el 7 de octubre de 1970, ante un Triunvirato Militar compuesto por los generales Rogelio Miranda, Fernando Sattori y el contraalmirante Alberto Albarracín, grupo que duró escasas horas. Se radicó en España de donde retornó en 1979. Falleció en La Paz, el 24 de enero de 1982

GENERAL JUAN JOSE TORRES GONZALEZ

Nació en Cochabamba, el 5 de marzo de 1919. Militar de profesión. Desempeño con brillo importantes funciones castrenses hasta llegar a la Jefatura del Ejército Nacional. Caído el general Ovando y disuelto el Triunvirato del 7 de octubre de 1970 el General Torres se hizo cargo del gobierno el 8 de octubre de ese año, jurando ante el pueblo de La Paz reunido en la Plaza Murillo, el alto cargo de Primer Mandatario de la Nación. Durante su gestión gubernamental ensayó el sistema socialista e instituyó la Asamblea del Pueblo, dando participación activa a las clases obreras y progresistas. La clase pudiente y privilegiada que había crecido desde la época de Barrientos, no podía ver en ese general de origen humilde al mandatario que estaba gobernando con el pueblo, sino al enemigo potencial de sus intereses, entonces tocó las puertas de los cuarteles y organizó maquiavelicamente el mas extraño contubernio entre dos partidos políticos que se habían combatido sangrientamente durante varios años: el ala derecha del MNR y FSB. Unidos esos grupos civiles se aliaron con los militares berrientistas y protagonizaron una acción civil militar que dio fin al experimento socialista de Torres, el 21 de agosto de 1971. Exiliado el expresidente, falleció trágicamente en Buenos Aires—Argentina el 2 de junio de 1976.

GENERAL HUGO BANZER SUAREZ

Nació en Concepción—Santa Cruz, el 9 de mayo de 1920. Militar de profesión. Desempeñó altos cargos dentro del Ejército: Director del Colegio Militar "Gualberto Villarroel", Ministr de Educación y General en Jefe del Ejército. A la caída de Torres, se hizo cargo del poder, el 21 de agosto de 1971. Gobernó con sus aliados civiles hasta 1973, cuando se produjo un levantamiento armado de un sector de FSB, lo que motivó el alejamiento del MNR, cuyo Jefe, el Dr., Paz Estenssoro fue exiliado. Fueron suspendidas las libertades ciudadanas, cancelados los sindicatos y prohibidos los partidos políticos. Banzer, comenzó a gobernar libre del control civil, bajo el lema de Paz, Orden y Trabajo. Devaluó la moneda, contrajo cuantiosos créditos del exterior y fomentó la industria privada. Reanudó las relaciones con Chile, mediante el "abrazo de Charaña", medida que causó la reacción popular y enfrentó sin éxito el pedido unánime de democratizar al país. La presión del pueblo le obligó a convocar a elecciones presidenciales, las que se realizaron con muchos candidatos y fueron tachadas de fraudulentas. El candidato oficial se alzó en armas y el Presidente Banzer renunció ante una Junta de Comandantes del Ejército el 21 de julio de 1978. Posteriormente fundó su propio partido político con el que intervino en dos elecciones presidenciales. Actualmente reside en Santa Cruz.

PRESIDENTES DE BOLIVIA

GENERAL JUAN PEREDA ASBUN

Nació en La Paz, el 25 de julio de 1931. Realizó sus estudios en su ciudad natal, en el Colegio "La Salle" y en el Colegio Militar de Aviación; efectuó cursos de Comando y Estado Mayor en Italia y Argentina. desempeñó los cargos de: Comandante de la Fuerza Aérea Boliviana, Agregado Aeronáutico en el Perú y los Ministerios de Industria y Comercio y del Interior en nuestro país. Fue postulado a la Presidencia de la República en las elecciones del año 1978, evento que fue tachado por el pueblo, calificándolo de vicioso y dirigido desde el poder. El mismo candidato General Pereda, denunció el fraude y retiró su nombre de la postulación. Apeló a la vía del hecho y mediante un golpe de Estado asumió el poder el 21 de julio de 1978, deponiendo al Presidente Banzer que renunció ante una Junta de Comandantes. Gobernó hasta el 24 de noviembre del mismo año, en que también fue depuesto por otra acción armada, por la que tuvo que renunciar ante una nueva Junta Militar de Gobierno.

GENERAL DAVID PADILLA ARANCIBIA

Nació en Sucre, el 13 de agosto de 1927. Militar profesional , Diplomado de Estado Mayor. Después de las elecciones generales de 1978, ante el descontento popular por el comprobado fraude en las justas electorales y ante la agitación partidista cada día más creciente, encabezó un movimiento militar para devolver a la ciudadanía sus libertades sindicales y sus derechos políticos, el 24 de noviembre del citado año. Logró aquietar al ambiente popular cumpliendo a la letra la Constitución Política del Estado y llamando de inmediato a elecciones presidenciales. Dijo: "Un País no puede viabilizar su propia expresión si no cuenta con el concurso de sus hijos. Una nación no puede estructurar su grandeza si no está apoyada en la voluntad soberana y libre de su pueblo. . . ." Realizadas las elecciones presidenciales, ninguno de los candidatos obtuvo la mayoría absoluta de votos que establece la Ley, por ello y mediante Resolución Congresal de fecha 6 de agosto de 1979, se nombró Presidente Constitucional Interino, hasta el 6 de agosto de 1980, al Dr. Walter Guevara Arce, a quien el Presidente Padilla, le entregó las insignias presidenciales el 8 de agosto de 1979, Posteriormente ocupó altas situaciones dentro del Ejército, a la fecha se halla en retiro y dedicado a su vida privada.

DOCTOR WALTER GUEVARA ARCE

Nació en Cochabamba, el 11 de marzo de 1911. Abogado e Internacionalista. fundador del MNR y del PRA; Canciller de los Gobiernos de Paz Estenssoro , Siles Zuazo y Barrientos Ortuño. De extraordinaria carrera política fue el tercer líder de la Revolución Nacional. Ocupó la Presidencia Constitucional Interina de la República desde el 8 de agosto de 1979 hasta el 1o. de noviembre de ese año, en que tuvo que afrontar con singular valentía un golpe de Estado jefaturizado por el Coronel Natusch Busch. Inmediatamente declaró su "gobierno en la clandestinidad" y apoyado por las Cámaras Legislativas y las clases populares, resistió el motín hasta el día 15 del mismo mes, en que Natusch abandonó el Palacio de Gobierno y él dejó el Poder, también por otra Resolución Congresal. A la fecha se encuentra en el exilio.

CORONEL ALBERTO NATUSCH BUSCH

Nació en Riberalta—Beni. militar profesional . Ocupó altas situaciones durante el gobierno de general Banzer Suárez. El 1o de noviembre de 1979, mediante un cruento golpe de Estado, se hizo cargo del poder, titulando su acción de "constitucionalista", en momentos en que el país obtenía el más grande triunfo diplomático ante la OEA, en relación a la reivindicación marítima. Los delegados ante tan magna Asamblea demostraron su repudio al golpe y de inmediato, Bolivia se encontró en cuarentena diplomática, a su vez, en La Paz, el pueblo resistió violentamente el embate, hasta lograr su renuncia el 15 de noviembre de 1979. Posteriormente en 1981, encabezó otro movimiento de resistencia contra el gobierno del general García Meza, sin resultados inmediatos pero que al poco tiempo, ocasionaron la renuncia del Presidente aludido.

DOÑA LIDIA GUEILER TEJADA

Nació en Cochabamba , el 28 de agosto de 1926, Experta en contabilidad y política con "mas da 30 años de lucha revolucionaria" Exdiplomática en Alemania Federal; Exrepresentante ante la Unión Interamericana de Mujeres" en Washington EE.UU.; dos veves diputada por La Paz . Por acuerdo del Congreso, asumió la Presidencia Constitucional Interina da la República el 16 de noviembre de 1979. Gobernó de acuerdo a la Constitución y las Leyes, hubo libertad sindical, respeto a los Derechos Humanos, vigencia de la Autonomía Universitaria, amplia apertura política y relación diplomática con todos los paises del mundo. Convocó, de acuerdo a Ley, a elecciones presidenciales, las que se desarrollaron sin mayores incidencias, debiendo entregar el poder el 6 de agosto de 1980. El General Luis Garcia Meza, General en Jefe del Ejército, en un cruento golpe de estado, depuso a la mandataria y se hizo cargo del Gobierno el 17 de julio de 1980. Doña Lidia Gueiler Tejada fue exiliada. Actualmente reside en Santiago da Chile.

GENERAL LUIS GARCIA MEZA

Nació en La Paz. Militar profesional. Instauró su gobierno de facto con un cruento golpe de Estado el 17 de julio de 1980, interrumpiendo así el proceso democrático que debía culminar el 6 de agosto de ese año. Inició su gobierno, llamandolo de "Reconstrucción Nacional". El mismo día 17 de julio dictó el estado de sitio, declaró a la Nación "Campamento Militar", disolvió los sindicatos, prohibió la vigencia de los partidos políticos , intervino y destruyó las emisoras mineras y católicas, estableció "la cadena radial", cerró las Universidades, impuso el "toque de queda", exilió a centenares de ciudadanos y se burló de los Derechos Humanos. Los principales paises del mundo en protesta por la interrupción del proceso democrático repudiaron su régimen y le negaron el reconocimiento, EE.UU. , la Comunidad Económica Europea y el Pacto Andino, cortaron a Bolivia todo tipo de cooperación económica sumiendo a la Nación en la más grande crisis financiera. La imagen de Boliva en el exterior se deterioró por las serias acusaciones que hizo la TV y la prensa extrangera de que su gobierno estaba comprometido con el narcotráfico de estupefacientes. Luego la prensa nacional comenzó a publicar una serie de artículos acusando a García Meza y a sus cogobernantes Ramiro Terrazas y Waldo Bernal de haber negociado a espaldas del Estado, las piedras semipreciosas de la Gaiba; firmado contratos leoninos para la importación de maquinaria petrolera; de haber adquirido tractores y carritos agrícolas y otros negocios que fueron en detrimento de la economía del país; el pasado año , García Meza tuvo que enfrentar cinco levantamientos militares en Cochabamba y Santa Cruz, notablemente el de ésta ciudad fue el que le obligó a renunciar el 4 de agosto de 1981. A la fecha se halla dedicado a sus asuntos privados en la ciudad de La Paz.

"SANTA CRUZ HOY"

A.—
Aguilera P. Rolando 65
Albrecht I. Elffy 67
Anglarill Aida de 69

B.—
Barba V. Wilfredo 70
Banzer S. Hugo 71
Barbery P. Roberto 72
Barneville V. Roger 74
Bascopé G. Félix 76
Boland R. Percy 78
Brunn S. Guiselle 80
Burton R. Guillermo 82

C.—
Caballero Dalencio 84
Camacho P. Luis 85
Céspedes A. Oscar 87

D.—
De Chazal E. Carlos 88
De Chazal E. Hugo 89
De Chazal E. Rolando 91

F.—
Flores S. A. Alfredo 92
Franco S. Juan 93

G.—
Gandarilla Remberto 94
Géricke S. Carlos 95
Gómez C. Aquiles 97
Gómez L. Oscar 98
Gonzalez B. Victoriano 106
Gutierrez J. Osvaldo 100
Gutierrez R. Darío 101

H.—
Harnés A. Orestes 103
Holzmann Gunter 105

J.—
Jordán A. Armando 107
Jordán Guillermina de 108

K.—
Kempff M. Enrique 109
Kempff M. Rolando 110
Kempff Mercado Noel 112

L.—
Landivar S. Antonio 114
Leigue C. Domingo 116

M.—
Menacho T. Nicolás 118
Menacho V. Oscar 119
Montero V. Sigfrido 120
Molina B. Plácido 122
Moreno de Tomelic Gladys 123
Muñoz R. Hugo 124

O.—
Oyola M. Luis 125

P.—
Parada A. Claudia 126
Parejas M. Alcides 128
Peña L. Rafael 130
Pinto P. Melchor 131
Prado S. Fernando 133
Prado S. Gary 135
Prado M. Remberto 137

R.—
Ribera A. Leonor 138
Rivero M. Pedro 140
Roda D. Rodolfo 141
Román V. Oscar 143

S.—
Saavedra A. Isabel 145
Sanabria F. Hernando 147
Sandoval S. Mario 149
Suárez C. Anita 150

T.—
Tahuichi Academia 151

V.—
Vaca M. Jorge 155
Vaca M. Raúl 156
Velarde O. Alcibiades 157
Velasco Mireya de Rubin de Celis 158

W.—
Wende C. Ernesto 160

Z.—
Zambrana J. Ernesto 161
Zapata S. Benjamín 162
Himno a la Bandera Cruceña 164

INDICE

Pág.

Resumen Histórico de Bolivia . . . 165
Himno Nacional. 166
Acta de la Independencia 167

PRESIDENTES DE BOLIVIA

Simón Bolivar 171
A. José de Sucre
Pedro Blanco
J. Miguel de Velasco
Andrés Santa Cruz 172
José Ballivián
Isidoro Belzu
Fotografías 173
Jorge Córdova 175
J. María Linares
J. María de Achá
Mariano Melgarejo
Agustín Morales. 176
Adolfo Ballivián
Tomás Frias
Hilarión Daza 177
Narciso Campero
Gregorio Pacheco
Aniceto Arce 178
Mariano Baptista
Severo F. Alonso
José Ml. Pando 179
Ismael Montes
Eliodoro Villazón
J. Gutierrez Guerra 180
Bautista Saavedra
Fotografías 181
Hernando Siles 183
Blanco Galindo
Daniel Salamanca
J. Luis Tejada Sorzano 184
David Toro
Germán Busch
Carlos Quintanilla. 185
Enrique Peñaranda
Gualberto Villarroel 186
Tomás Monje Gutierrez
Enrique Hertzog
Mamerto Urriolagoitia 187
Hugo Ballivián
V. Paz Estenssoro
H. Siles Zuazo. 188
René Barrientos
L. Adolfo Siles S.
Fotografías 189
A. Ovando Candia. 191
J.J. Torres
H. Banzer S.
J. Pereda A. 192
David Padilla
Walter Guevara
Alberto Natusch B.
Lidia Gueiler. 193
L. García M.
Celso Torrelio Villa. 194